Síntesis Informativa
AMELAF

amelaf.org.mx

AMELAF
Juan de Villafranca

@amelaf
@devillafranca

Martes 13 de octubre de 2026

I.- Información General Relevante

Rechaza Sheinbaum represión en Jalisco

N. Gutiérrez / F. García / A. Luna
(20261013), El Heraldo de México, Estados,PP-25,Nota Informativa
La presidenta Claudia Sheinbaum condenó la represión, a manos de la policía de Jalisco, que gobierna Pablo Lemus (MC), realizada el domingo pasado en contra de ciudadanos que participaron en una marcha en demanda de soluciones al problema de la contaminación en el agua potable en la Zona Metropolitana de Guadalajara. En la conferencia de prensa de Palacio Nacional, urgió al gobernador Lemus a que dé un informe sobre las acciones emprendidas, así como el listado de las personas detenidas. "No debe haber represión y debe abrirse el diálogo y tampoco debe haber manifestaciones violentas. En este caso particular pues debe explicar el gobierno de Jalisco", dijo.

El agua "no se privatizará ni subirán las tarifas", promete Pablo Lemus

Juan Carlos G. Partida
(20261013), La Jornada, Estados,CP-25,Nota Informativa
El gobernador de Jalisco, Pablo Lemus Navarro, aseguró que el servicio de agua no se privatizará, "no se entregará a ninguna empresa y definitivamente no subirán las tarifas", prometió. Dijo que su administración trabaja para resolver esta problemática que prevalece en la zona metropolitana de Guadalajara para que los ciudadanos no tengan que volver a salir a las calles a exigir agua limpia. En un video difundido en sus redes sociales, ayer por la mañana, expuso que la decisión de cerrar el abasto de la presa de Las Pintas "está dando resultados, mejorando la calidad del líquido que llega a nuestros hogares".

Achacan los disturbios a 400 de grupo de choque

Redacción

(20261013), Milenio Diario, Política,PP-8,Nota Informativa

El gobernador de Jalisco, el emecista Pablo Lemus, atribuyó a un grupo de choque, conformado por 400 personas, la violencia registrada durante la marcha del domingo en Guadalajara por el agua contaminada. Lemus reconoció el carácter pacífico y ejemplar con el que miles caminaron desde La Minerva, pero lamentó que la marcha se viera alterada por la irrupción de un contingente radical.

Acotan el alza en el cobro a turistas

Hilda Castellanos

(20261013), Excélsior, Primera-Nacional,PP-6,Nota Informativa

Con el voto de la oposición en contra, y con el argumento de que se requieren mayores recursos para combatir el sargazo y mantener las playas, se aprobó en la Comisión de Hacienda de la Cámara de Diputados la homologación de subzonas turísticas de Quintana Roo, para igualar las cuotas por el uso de la Zona Federal Marítimo Terrestre, con cobros de hasta 199.25 pesos por metro cuadrado. La medida, incluida en las modificaciones a la Ley Federal de Derechos para 2027, estandariza las cuotas que actualmente se pagan en Benito Juárez, Puerto Morelos, Playa del Carmen y Tulum (subzona A) con las que se pagan en Cozumel (subzona B) de la Zona Turística XI. Además, se incluye Mazatlán, Sinaloa.

Avalan con Adán Augusto casinos para Olán

Iván Alamillo

(20261013), Reforma, Primera,PP-4,Nota Informativa

Un día antes de dejar el cargo, Manuel Marcué Díaz, director de Juegos y Sorteos de Gobernación durante el gobierno de AMLO, autorizó apuestas por internet a una empresa vinculada con el abuelo materno de Amílcar Olán Aparicio, amigo de los hijos del ex Presidente. De acuerdo con una investigación de Mexicanos Contra la Corrupción y la Impunidad (MCCI), el 28 de junio de 2023, Marcué autorizó a "Superjuegos Robin" y "Luxury de México" captar apuestas mediante los sitios betwarrior.mx y betwarrior.com.mx. Un día después dejó el cargo. Marcué llegó a Juegos y Sorteos en enero de 2022, con Adán Augusto López, con quien también trabajó en el Gobierno de Tabasco.

Felifer Macías Olvera encabeza preferencias a la gubenatura

Sin autor

(20261013), El Universal, Primera-Estados,PP-18,Encuesta

De cara a las elecciones de 2027, Querétaro se perfila como un escenario clave, donde el PAN busca retener la gubernatura. De acuerdo con la encuesta de El Universal, el alcalde Felipe Fernando Felifer Macías Olvera encabeza la intención de voto con 37.2%, seguido por el morenista Santiago Nieto, con 22.4%, y Abigail Arredondo (PRI), con 4.1%. Por partido, el PAN obtiene 34.8% de las preferencias y Morena 26.5%. La gestión del gobernador Mauricio Kuri registra 62.1% de aprobación, aunque la inseguridad es la principal preocupación ciudadana, con 45.7% de las menciones. La presidenta Claudia Sheinbaum cuenta con 60.5% de aprobación en el estado. Macías Olvera es el aspirante panista más conocido, con 72.4%, y destaca por la confianza ciudadana para resolver problemas de la colonia y su cercanía con la gente. En la oposición, Santiago Nieto es el perfil con mayor fuerza para competir contra el PAN.

Dobla narco a policías; liberan capo morelense

Verónica Bacaz

(20261013), Reforma, Primera,PP-11,Nota Informativa

Un operativo de la Fiscalía de Morelos en Totolapan permitió detener a José David Vergara, alias "El Güero del Gym", presunto líder del grupo criminal Pueblos Unidos. Tras la captura, delincuentes organizaron narcobloqueos, incendiaron vehículos y retuvieron a tres agentes estatales para exigir la liberación del detenido. La Fiscalía cedió a las amenazas y liberó a Vergara alrededor de las 19:35 horas para preservar la vida de los agentes secuestrados. Los hechos violentos se extendieron a Totolapan, Tlayacapan, Atlatlahucan y Oaxtepec, donde se reportaron balaceras y bloqueos carreteros. Cuatro policías estatales que se dirigían a apoyar el operativo murieron en un accidente sobre la autopista México-Cuernavaca. Además, un agente de la Fiscalía y un estudiante que realizaba su servicio social resultaron heridos de bala; las autoridades reportaron su estado de salud como estable.

Suman 4 muertos y 10 desaparecidos por el paso del ciclón Rachel en BC

Mireya Cuéllar / Lorena Lamas / Iván Evair Saldaña

(20261013), La Jornada, Estados,PP-25,Nota Informativa

El número de víctimas por el paso del ciclón postropical Rachel en Baja California se elevó a cuatro, según fuentes de la fiscalía del estado; mientras, el reporte oficial de desaparecidos es de 10 personas: ocho en Ensenada y un pescador y su hijo en el municipio de San Felipe. Autoridades y familiares identificaron los cuerpos de Ivonne Regina, de 13 años; Érika Ivonne Burgos Terán, de 35; Aarón Vega Burgos, de 4, y Silvia Lucero Burgos Terán, de 30, todos arrastrados por el arroyo El Pípila. Los últimos cadáveres reconocidos ayer fueron el de Aarón y Silvia Lucero, desaparecidos el 10 de octubre, cuando la corriente de El Pípila aumentó por el paso del meteoro y arrastró el vehículo en el que viajaba la familia.

EU optó por diálogo bilateral, pero T-MEC seguirá: Sheinbaum

María Fernanda Sosa Santiago

(20261013), El Economista, Empresas y negocios,28,Nota Informativa

La presidenta Claudia Sheinbaum descartó que el Tratado entre México, Estados Unidos y Canadá (T-MEC) esté por terminar, pese a la intención de Donald Trump de privilegiar acuerdos bilaterales. Estados Unidos decidió negociar por separado con México y Canadá, aunque el tratado comercial continúa vigente. Sheinbaum informó que existen avances en las conversaciones sobre los aranceles a las exportaciones mexicanas de automóviles, acero y aluminio. La mandataria explicó que México y Canadá solicitaron extender la vigencia del acuerdo por 16 años, mientras Estados Unidos propuso conservar los diez años restantes con revisiones anuales. Aclaró que esta postura no es definitiva y que los tres gobiernos podrían retomar la discusión en los próximos años. Aunque reconoció progresos en el diálogo con Washington, afirmó que todavía no existe un acuerdo final y descartó que las negociaciones bilaterales impliquen cancelar el T-MEC.

Pide IP comprar más energéticos a EU para bajar déficit comercial

Leticia Hernández

(20261013), El Financiero, Economía,PP-5,Nota Informativa

El sector privado nacional plantea la necesidad de comprarle más productos a Estados Unidos, entre ellos petróleo, gas y gasolina, a fin de disminuir el déficit comercial entre ese país con México, y de esa forma obtener beneficios como la reducción de aranceles en sectores estratégicos, dijo José Medina Mora, presidente del Consejo Coordinador Empresarial (CCE). "Estaremos trabajando en ver qué más podemos comprar de Estados Unidos para disminuir el déficit", dijo en la reunión con medios para hacer un balance de la gestión del CCE en sus 50 años de existencia.

México busca bajar aranceles frente a EU para desarrollar chips

Christopher Calderón

(20261013), El Financiero, Empresas,PP-18,Nota Informativa

La industria automotriz mexicana enfrenta desafíos para consolidar su posición estratégica en Norteamérica: aminorar la desventaja arancelaria frente a competidores asiáticos y europeos, y desarrollar capacidades operativas en semiconductores. En este contexto, el sector manufacturero local se mantiene a la espera de la cuarta ronda de negociaciones entre México y EU, con el objetivo de acordar una reducción sustancial a los gravámenes, refirió Rogelio Garza Garza, presidente de la Asociación Mexicana de la Industria Automotriz (AMIA) en entrevista para El Financiero. La industria automotriz requiere acelerar su transformación tecnológica para atender el consumo intensivo de microchips que exigirá la movilidad de siguiente generación, advirtió Mario Almela, gerente de Ventas Regionales y Aplicaciones Automotrices de la firma especializada Texas Instruments.

III. Notas Relevantes del Sector Farma

Secretaría de Salud

Disponible vacuna contra Covid: Pfizer

Judith Santiago

(20261013), El Economista, Empresas y Negocios,33,Nota Informativa

La farmacéutica Pfizer anunció la disponibilidad en México de su vacuna actualizada contra Covid-19 para la temporada invernal 2026-2027, la cual está diseñada para proteger contraía variante XFG, del linaje JN.1 de Ómicron. El anuncio coincide con el inicio de la campaña de vacunación para la temporada invernal, periodo en el que suelen aumentar las infecciones respiratorias en el país. Los casos de infecciones respiratorias en México aumentan entre 37 y 41.5% durante la temporada invernal, con un pico de contagios en enero, de acuerdo con datos de la Dirección General de Epidemiología de la Secretaría de Salud. La Secretaría de Salud inició este 12 de octubre la Campaña Nacional de Vacunación para la Temporada Invernal 2026-2027.

¿Será?
Sin autor
(20261013), 24 Horas, Argumentos,2,Columna
(…) Ya inició la Campaña Nacional de Vacunación para la Temporada Invernal 2026-2027, mediante la cual se prevé aplicar 35.4 millones de dosis contra la influenza estacional, 10.9 millones contra la Covid-19 y 4.2 millones contra el neumococo. Durante la implementación que concluirá entre marzo y abril del próximo año se desplegará un total de 24,700 elementos de enfermería en todo el país. Las vacunas contra la Covid-19 que se utilizarán serán nuevamente las de Pfizer-BioNTech y Moderna, mientras el Gobierno federal continúa sin resolver los problemas de producción de la vacuna mexicana Patria, proyecto que podría ver su final al término de este año sin conseguir salir al mercado. ¿Será? (…)

Hagamos Conciencia / Por los derechos de autor
Jaime Núñez
(20261013), 24 Horas, Peso,10,Columna
(…) Con la llegada de la época invernal, las empresas farmacéuticas comienzan a preparar su arsenal de vacunas para las distintas enfermedades respiratorias que se concentran en esa temporada; tal es el caso de Pfizer, que en México lleva Juan Luis Morell, con la llegada de su nuevo biológico contra COVID19 y su última variante XFG, proveniente del linaje de Ómicron. La temporada de vacunación comenzó desde ayer en todo el país y está dirigida primordialmente a los grupos poblacionales de mayor riesgo: adultos mayores de 60 años con comorbilidades, anote, diabetes, hipertensión, cáncer, obesidad, insuficiencia renal y VIH, además, mujeres embarazadas, personal de salud y menores de edad con lineamientos específicos. Datos de la Dirección General de Epidemiología de la Secretaría de Salud destacan que durante el periodo invernal las enfermedades respiratorias aumentan entre 37 y 41.5 %, con el pico de contagio más intenso hacia el mes de enero (…)

Birmex

NOTA RELEVANTE

Historias de NegoCEOs / El desastre en salud y sus responsables
Mario Maldonado
(20261013), El Universal, Nación,7,Columna
La crisis de salud sacó a la calle a quienes sostienen el sistema en México. Trabajadores del IMSS llevan días protestando por salarios, insumos y contra su dirigente, Rafael Olivos Hernández. (…) La crisis en salud tiene antecedentes. En marzo de 2019, López Obrador ordenó excluir de las compras a Grupo Fármacos Especializados, Dimesa y Maypo. Concentraban gran parte de las ventas al gobierno y fueron señaladas por corrupción. (…) Birmex, fabricante de vacunas, asumió compras y distribución. (…) Casi ocho años dispersaron responsabilidades. Han cambiado las instituciones, los compradores y los directores, mientras que los pacientes siguen esperando y los trabajadores padeciendo la falta de insumos y bajos salarios. La crisis del sector salud viene gestándose desde hace mucho tiempo y tiene varios responsables.

Niega Birmex haber erogado 31 mmdp para vacunas

El Universal

(20261012), Vanguardia MX Online (Coahuila), México,,Nota Informativa

En una carta en respuesta al reportaje de EL UNIVERSAL en el que revela que Birmex entregó un contrato por 31 mil millones de pesos en vacunas contra COVID-19, la institución señaló que se busca adquirir 125 millones de dosis a un precio unitario de 14 dólares, por lo que prevé generar un ahorro aproximado de mil 326 millones de pesos durante cinco años. Birmex indicó que las 2.5 millones de cajas contienen 10 frascos multidosis con cinco dosis por frasco, es decir, un total de 50 dosis por caja; por lo tanto, los 2.5 millones de cajas equivalen a 125 millones de dosis de vacunas antiCovid, que forma el volumen previsto en el contrato.

Ante fracaso con vacuna Patria, Birmex desembolsa 31 mil mdp por dosis anticovid

Redacción

(20261012), El Despertar Online, Tendencias,,Nota Informativa

Ante el fracaso en producir la vacuna Patria y previo a la temporada decembrina, el gobierno federal, por medio de Birmex, pagará hasta mil 750 millones de dólares —cerca de 31 mil millones de pesos— para adquirir vacunas contra Covid-19 a una farmacéutica privada. En el contrato Birmex-124/2026, cuya copia se posee, se indica que el pasado 6 de septiembre, la Dirección de Administración y Finanzas de Birmex entregó en adjudicación directa el contrato a Laboratorios Liomont para la compra de hasta 2.5 millones de vacunas contra Covid por un precio mínimo de 700 millones de dólares y un máximo de mil 750 millones de dólares. La Dirección de Administración y Finanzas de Birmex justificó la entrega del contrato a este laboratorio privado al señalar que reunía las condiciones requeridas y que garantizaba satisfactoriamente su cumplimiento.

Cinco años sin vacuna Patria: Birmex seguirá importando dosis hasta 2030

Redacción

(20261012), Momento Financiero Online, Noticias,,Nota Informativa

Birmex adjudicó de forma directa a Laboratorios Liomont un contrato para adquirir hasta 2.5 millones de dosis de vacuna contra Covid-19. El monto va de un mínimo de 700 millones a un máximo de 1,750 millones de dólares antes de impuestos. De acuerdo con El Universal, esa cifra máxima equivale a cerca de 31 mil millones de pesos. "Laboratorios Liomont se le comunica que se le otorga la adjudicación directa para la adquisición de la vacuna SARS-CoV-2", cita el contrato. Según El Universal, Birmex justificó la decisión porque el laboratorio reunía las condiciones requeridas. Asimismo, la paraestatal sostuvo que la vacunación estacional contra el Covid ayuda a disminuir hospitalizaciones y defunciones, sobre todo en grupos vulnerables. También destacó que el almacenamiento de -25 °C a -15 °C permite formar reservas estratégicas nacionales para liberarlas de manera escalonada. La compra ocurre mientras la vacuna Patria sigue sin registro sanitario de la Cofepris. El 15 de febrero de 2021, el entonces presidente Andrés Manuel López Obrador prometió una vacuna mexicana. Además, aseguró que se aplicaría en noviembre de ese año.

El remedio de Buenrostro, peor que la enfermedad

Oscar Cedillo
(20261012), Milenio Online, Opinión,,Columna
Esta columna tuvo acceso a información de que en la Secretaría Anticorrupción y Buen Gobierno de Raquel Buenrostro ya fueron instruidos para tomar cartas en el asunto y sancionar a los responsables del desabasto, ya sean estos funcionarios públicos o proveedores privados. La responsabilidad de la compra de los insumos para todos los institutos de salud está en manos de Birmex y a ellos les corresponde también la distribución. Si bien se han mejorado los sistemas para adquirir en un solo procedimiento más de 3 mil millones de piezas de medicamentos, la logística para hacerlas llegar a su punto final de destino es todavía un reto. Hay historias de proveedores a quienes no llega aún la orden para surtir productos o que tienen éstos detenido en los almacenes del ente comprador.

IMSS-Bienestar

Gente Detrás del Dinero / El agua que López le negó a Guadalajara

Mauricio Flores
(20261013), La Razón, Negocios,21,Columna
(…) Premio "proveedor del bienestar". Y no es una casita con valor declarado de 10 millones de pesos (…) sino sobre todo su nueva chamba tras mantenerse leal al equipo de Hugo López-Gatell y de Alejandro Svarch. El sexenio pasado, Natán Enríquez fue funcionario en la Cofepris, en donde se le involucró en el ejercicio irregular de 71.5 mdp... y recién se le nombró como el nuevo y flamante director médico del IMSS-Bienestar. Vaya, desde esa posición tendrá la oportunidad de formular la demanda de esa entidad, la segunda compradora gubernamental de medicamentos e insumos para la salud. O sea que hará la "lista" y con ello perfilar desde un principio quiénes serán los proveedores favoritos... como Farmadomi México, Proveedora Abastecimiento La República y Cove20, de Amílcar Olán, firmas que, por cierto, se rayaron con los pocos pagos que el IMSS-Bienestar ha dispensado durante dos años (…)

Niega IMSS-Bienestar desabasto de medicamentos en Sinaloa; atribuye quejas a cambio de claves

Redacción
(20261012), RíoDoce Online (Sinaloa), Estatal,,Nota Informativa
El coordinador estatal de los Servicios de Salud del IMSS-Bienestar en Sinaloa, Julio César Quintero Ledezma, negó que exista desabasto de medicamentos en las unidades de la institución y atribuyó las quejas a un proceso de cambio de claves y a la aplicación de un nuevo catálogo de fármacos. "Entonces no hay desabasto, sino cambio de claves", afirmó el funcionario, al explicar que los médicos deberán apegarse a los protocolos nacionales de salud y prescribir los medicamentos incluidos en el compendio establecido por la institución para la atención pública. El funcionario señaló además que parte de las inconformidades se origina porque algunos médicos continúan recetando fármacos que ya no forman parte de las claves disponibles.

IMSS

Demandas legítimas en el IMSS deben atenderse: Sheinbaum

Emir Olivares / Alonso Urrutia
(20261013), La Jornada, Política,PP-4,Nota Informativa
Ante las protestas de trabajadores del IMSS, la presidenta Claudia Sheinbaum admitió que "hay demandas que son legítimas y que hay que atender". Entre ellas, se refirió, durante la mañanera de ayer, al desabasto de medicamentos, tanto por conflictos con los proveedores como por "problemas de distribución" atribuibles al instituto. También mencionó que muchos médicos y enfermeras que se incorporaron a la institución durante la pandemia de covid-19, en 2020, aún no cuentan con un contrato definitivo. Indicó que la tarde del domingo se reunió con el director general del organismo de seguridad social, Zoé Robledo, a quien le señaló que se deben resolver las legítimas exigencias de los trabajadores.

Admiten fallas en distribución de medicinas

Nadia Rosales y Rolando Herrera
(20261013), Reforma, Primera,5,Nota Informativa
Ante las quejas de trabajadores y derechohabientes por la falta de medicamentos en varios estados del País, la presidenta Claudia Sheinbaum admitió ayer que existen problemas con los proveedores y de distribución interna en el IMSS. En su mañanera, sostuvo que el director general del Instituto, Zoé Robledo, ha tomado medidas para poder resolver esa situación. "El problema de desabasto, que hay algunos problemas de proveedores, pero también hay problemas dentro del IMSS de distribución, que Zoé está tomando medidas para poder resolver y que hay que atender, evidentemente hay que atenderlos", señaló en Palacio Nacional.

Desabasto en IMSS, por problemas con los proveedores

Fernanda García / Noemí Gutiérrez
(20261013), El Heraldo de México, El país,6,Nota Informativa
Los problemas con las empresas proveedoras de medicamentos son los que están generando el desabasto en los hospitales y centros de salud del IMSS, aseguró la presidenta Claudia Sheinbaum. En la mañanera en Palacio Nacional, informó que el instituto también ha presentado distintos problemas en el rubro de la distribución de medicamentos e insumos médicos. Sin embargo, adelantó que el director general Zoé Robledo está tomando las medidas necesarias para resolver los temas que ha causado distintas manifestaciones en el país. "El problema de desabasto, que hay algunos problemas de proveedores, pero también hay problemas dentro del IMSS de distribución, que Zoé está tomando medidas para poder resolver y que hay que atender; evidentemente", puntualizó.

"Desabasto debe ser resuelto"

Arturo Páramo

(20261013), Excélsior, Primera-Nacional,14,Nota Informativa

La presidenta Claudia Sheinbaum reconoció ayer que hay desabasto de medicamentos en el IMSS, mismo que su titular, Zoé Robledo, debe resolver. En su rueda de prensa matutina, la titular del Ejecutivo federal destacó que el fin de semana recibió denuncias por parte de médicos en Ecatepec acerca del tema, y ella misma investigó el asunto. La presidenta aceptó que aún hay médicos y trabajadores de la salud que, tras años de servicio, siguen a la espera de que se les otorguen plazas y prestaciones laborales ofrecidas desde la pandemia de covid-19, cuando fueron contratados de urgencia.

Piso por piso buscará el IMSS deficiencias en 277 hospitales

Blanca Valadez

(20261013), Milenio Diario, Política,PP-6-7,Nota Informativa

Zoé Robledo, director general del IMSS, anunció que esta semana comenzarán una revisión "piso por piso" en 277 hospitales —donde laboran 267 mil 795 personas—, a fin de conocer de manera directa las afectaciones que han sido denunciadas en días recientes por los trabajadores, como desabasto de medicamentos, insuficiencia de personal y falta de insumos. Se revisará "en particular lo que ocurre en hospitales y también en unidades de medicina. Y eso no lo vamos a hacer desde una oficina, sino directamente en donde ocurren las cosas, en los hospitales, en los almacenes también, en los centros de trabajo.

Crecen protestas... y van a consulta

Érika Hernández y Nadia Rosales

(20261013), Reforma, Primera,PP-5,Nota Informativa

El conflicto dentro del IMSS entró en un momento crucial cuando hoy se desarrolle una protesta nacional y una megamanifestación en la CDMX en reclamo de un incremento salarial del 10%, mejores condiciones y abastecimiento de insumos en clínicas y hospitales. Y mañana miércoles se realizará una consulta para ver si los sindicalizados aceptan la propuesta del IMSS de un incremento salarial de 2.9% en tabulador y 3.9% en prestaciones. La Presidenta Claudia Sheinbaum dijo ayer que eran "demandas legítimas" las de los sindicalizados e instruyó al director del IMSS, Zoé Robledo, a atender a los inconformes.

Cierran trabajadores vías en 12 entidades

Reforma / Staff

(20261013), Reforma, Primera,5,Nota Informativa

Trabajadores sindicalizados del IMSS bloquearon ayer vialidades estratégicas y realizaron plantones en al menos 12 entidades del país para reclamar un incremento salarial y exigir al Gobierno federal que se garantice el abasto de medicamentos e insumos. En la Ciudad de México se reportaron al menos seis cierres de vialidades en la zona centro, en el noroeste, el Eje Central, frente a las instalaciones del Centro Médico Siglo XXI y en Avenida Paseo de la Reforma, a la altura de la sede nacional del IMSS.

Compra de Medicamentos y Dispositivos Médicos

NOTA RELEVANTE

Desde San Lázaro / La rebelión de las batas blancas

Alejo Sánchez Cano
(20261013), El Financiero, Opinión,31,Columna
(…) La salud pública debería ocupar un lugar prioritario en el gasto nacional porque allí no existen segundas oportunidades. (…) Y las batas blancas, que durante años soportaron las deficiencias desde los hospitales y centros de trabajo, ya comenzaron a llevar su inconformidad a las calles. (…) Zoé Robledo en el IMSS, Martí Batres en el ISSSTE y David Kershenobich en la Secretaría de Salud tienen la responsabilidad política de demostrar que las estadísticas que presentan corresponden con lo que encuentran pacientes y trabajadores al llegar a las unidades médicas. (…) En julio se informó que la compra consolidada de medicamentos y material de curación para 2027-2028 acumulaba cuatro meses de retraso respecto del calendario anunciado por Eduardo Clark, subsecretario encargado de la coordinación sectorial. Finalmente, en septiembre se adjudicó 85 por ciento de las 766 claves incluidas en ese procedimiento y la propia industria farmacéutica advirtió que el siguiente desafío sería conseguir que los productos efectivamente llegaran a las unidades médicas y que los inventarios fueran repuestos oportunamente. (…)

Otras Organizaciones del Sector

Avanza en Diputados cascada de aumentos

Martha Martínez
(20261013), Reforma, Primera,PP-3,Nota Informativa
Morena y sus aliados aprobaron ayer drásticos aumentos en el costo de visas, derechos migratorios, navegación aérea, turismo extranjero y, sobre todo, en el sector salud privado. Una licencia sanitaria para servicios de transfusión pasará de mil 482 a 17 mil 349 pesos, incremento superior al mil por ciento. La autorización de protocolos de investigación de medicamentos o dispositivos médicos pasará de 8 mil 195 pesos a 43 mil 209 pesos, mientras que la licencia de establecimientos que utilizan fuentes de radiación para diagnósticos médicos se duplicará.

Desabasto alcanza a la Sedena: sólo surte 56% de las recetas

Antonio López

(20261013), El Universal, Primera,PP-4,Nota Informativa

El suministro de medicamentos en el Hospital Central Militar cayó de 75.69% en 2025 a 56.46% este 2026, pese al incremento presupuestal registrado en años anteriores, revelan documentos oficiales de la Dirección General de Sanidad del Ejército Mexicano. Ante la falta de medicinas, los derechohabientes deben comprarlas con sus propios recursos. Además, la dependencia informó que no localizó los contratos de adquisición de medicamentos correspondientes a 2024, 2025 y 2026. Lo anterior ocurre a pesar de que el presupuesto global de la dependencia ha mantenido una tendencia al alza, con asignaciones que pasaron de 119 mil millones de pesos en 2015 a más de 170 mil 753 millones de pesos en 2026, consolidando a la Sedena como una de las dependencias con mayor control de recursos en el país.

IV Columnas Políticas y Financieras

Templo Mayor

F. Bartolomé

(20261013), Reforma, Primera - Opinión,8,Columna

(…) El incremento en el Derecho de No Residente (DNR), que es la tarifa que deben pagar los extranjeros que ingresan a México, tiene a los hoteleros de distintos puntos del país bastante molestos. Y más ahora que hicieron peticiones formales para que no se aprobara ese aumento en la Cámara de Diputados, pero no fueron escuchados. Cuentan que uno de los artífices de ese incremento es el senador Gino Segura, precandidato de Morena y el Partido Verde a la gubernatura de Quintana Roo. Junto con la secretaria de Turismo, Josefina Rodríguez, impulsaron esta propuesta que todo parece indicar será aprobada en el Congreso como parte de la Ley de Ingresos, que busca sacar recursos de donde se pueda (…)

Trascendió

Sin autor

(20261013), Milenio Diario, Opinión,2,Columna

Que en medio de la emergencia en Ensenada por el embate de la tormenta tropical Rachel, con reportes oficiales de muertos y no localizados, la coordinación entre la presidenta Claudia Sheinbaum, que estuvo de visita en Baja California el fin de semana, y la gobernadora de la entidad, Marina del Pilar Ávila, permitió que un helicóptero militar evacuara a 32 personas, 12 de ellas extranjeras, que se habían quedado atrapadas en un campamento religioso en una zona montañosa.

Bajo Reserva
Sin autor
(20261013), El Universal, Primera,2,Columna
(…) Luego de que la Medalla Belisario Domínguez, máxima distinción del Senado, no ha sido entregada en sus ediciones 2024, 2025 y 2026, el presidente de la Mesa Directiva, Higinio Martínez, propuso que uno de los personajes que sean reconocidos, en su versión post mortem, sea el cantante y compositor mexicano Juan Gabriel. El legislador de Morena argumenta que el Divo de Juárez es el único que une a los mexicanos, de todos los estratos socioeconómicos y de todas las expresiones políticas. Nos dicen que la propuesta del senador Martínez no es una ocurrencia y va muy en serio (...)

Frentes Políticos
Sin autor
(20261013), Excélsior, Primera-Opinión,11,Columna
Claudia Sheinbaum anunció que la consulta continuará hasta incorporar las propuestas de las comunidades indígenas y afromexicanas antes de enviar el proyecto al Congreso. Desde Presidencia se enfatizó en que el poder de decisión sigue recayendo en las comunidades. No se trata de temas sencillos. Implica reconocer la voz de quienes históricamente han exigido participar en los acuerdos que afectan sus derechos (…)

Rayuela
Sin autor
(20261013), La Jornada, Opinión,CP,Editorial
Trump y sus cuates nos muestran que hacer política no es servir, sino servirse... y con la cuchara grande.

Rozones
Sin autor
(20261013), La Razón, Primera,2,Columna
Y en medio de ajustes provocados por el péndulo político en América Latina, nos piden no perder de vista que Claudia Sheinbaum, Presidenta de México, es quien tiene mayores niveles de aprobación en la región. El más reciente reporte de CBG Global Data, firma internacional de investigación en opinión pública y análisis político, coloca en el primer lugar de su ranking de octubre a la mandataria mexicana con 69.3 por ciento de aprobación, lo que da cuenta, además, de que su percepción positiva aumentó en tres puntos porcentuales respecto a los datos de septiembre. Es seguida por un pelotón conformado mayoritariamente por mandatarios de derecha, como Nayib Bukele, de El Salvador, con 68.3 por ciento; por Luis Abinader (único con Sheinbaum, que también camina por el lado de las corrientes progresistas), de República Dominicana, con 51.9 por ciento; Laura Fernández, de Costa Rica, con 51.0 por ciento y Daniel Noboa, de Ecuador, con 47.5 por ciento. Ahí los datos (...)

Estrictamente Personal / Alerta por el Número 2

Raymundo Riva Palacio
(20261013), El Financiero, Nacional,PP-38,Columna
En el esquema que tienen los servicios de inteligencia de EU sobre la red criminal que se tejió durante el gobierno de Andrés Manuel López Obrador, el Número 2 es el general Audomaro Martínez, tabasqueño como él, y a quien conoció en los 80, cuando estaba asignado a la 30ª Zona Militar en Villahermosa. Para la siguiente década se volvió su inseparable, y en las campañas para gobernador y presidente, el general fue comisionado para su seguridad. Al llegar a la Presidencia, lo nombró director del Centro Nacional de Inteligencia, y construyeron un imperio del mal, dicho sin exageraciones, en el sentido político-criminal, de seguridad y diplomático. (…) El general Martínez es una persona clave en el entramado criminal construido durante el sexenio de López Obrador, presuntamente facilitando al crimen organizado participar del contrabando de combustible y del tráfico ilegal de fentanilo a EU, pero también por la cobertura que le dio a la inteligencia rusa y cubana en México (…)

Historias de Reportero / Los "chismosos" volvemos a tener la razón

Carlos Loret de Mola
(20261013), El Universal, Primera,5,Columna
La presidenta Claudia Sheinbaum tomó una decisión que hay que reconocerle. Dos años después de llegar al poder decidió salir a recorrer los hospitales del país, reunirse directamente con sus directores, escuchar a los médicos y hablar con los pacientes. Ya era hora. Su primera gira fue por Hidalgo y el Estado de México. Ayer, en su conferencia mañanera, empezó a contar lo que encontró: Que faltan medicamentos, que hay problemas de distribución (...) Todo eso lo hemos venido reportando desde hace años. Lo han denunciado médicos, enfermeras, pacientes, familiares, organizaciones civiles. Lo hemos complementado con cifras, investigaciones y reportajes (...) Todo México sufrió... excepto sus hijos. El Clan hizo negocios con las medicinas. La red de corrupción de Andy y Bobby López Beltrán recibió contratos por más de mil millones de pesos, según documentamos en Latinus y ha corroborado la UIF (...)

Jaque Mate / Linchar a la juez

Sergio Sarmiento
(20261013), Reforma, Primera - Opinión,8,Columna
El 2 de septiembre de 2024 el entonces presidente López Obrador criticó a "una jueza de Morelos" que "dice que no deben en el poder legislativo enviar, en el caso de que la aprobara la reforma [judicial constitucional], no pueden enviarla a los congresos estatales". Estaba muy molesto: "¡Paran o pretenden detener el proceso legislativo!". El licenciado en ciencias políticas que terminó su carrera en 14 años, el mismo que declaró que los juzgadores no debían salirle "con el cuento de que la ley es la ley", procedió a dar lecciones de derecho a la juez (…) La juez a la que se refería López Obrador era Martha Magaña, quien emitió una suspensión el 30 de agosto para evitar el envío de la reforma a los congresos estatales mientras estudiaba el fondo del asunto. (…) El 4 de septiembre López Obrador descalificó nuevamente a la juez Magaña. "Es amiga de la ministra Norma Piña. Vean nada más, con sus piñitas ahí en sus playeritas, qué graciosas. Dios las hace y ellas se juntan" (…)

365 días / "¡Pedro Sánchez, hijo de p....!"

Ciro Gómez Leyva
(20261013), Excélsior, Primera-Nacional,4,Columna
Cuando de verdad lo son, las democracias imponen trances severos. No imagino una situación parecida en México, menos en tiempos de la 4T. La última vez que vi una exposición al riesgo similar fue en 2010, en Ciudad Juárez. El presidente Calderón y el secretario Gómez Mont asistieron, sin red de protección, a un encuentro con los familiares de los jóvenes asesinados en Villas de Salvárcar. Si alguien tiene un recuerdo más fresco, agradeceré que me lo haga saber. Retrotraigo esto porque ayer, durante los festejos de la fiesta patria española, el Día de la Hispanidad, el presidente del gobierno, Pedro Sánchez, debió bajar de su Audi negro y esperar el arribo del rey en un hostil Paseo del Prado de Madrid, una ciudad que suele serle adversa. Tuvo que saludar con cortesía profesional a la presidenta de la Comunidad, Isabel Díaz Ayuso. Y aguardar. Largos minutos en que una muchedumbre no cesó de gritarle el cántico que es su lema: "¡Pedro Sánchez, hijo de puta!" Nadie lo impedía.

Astillero

Julio Hernández López
(20261013), La Jornada, Política,CP-8,Columna
Es insostenible la versión del gobernador Pablo Lemus que pretende atribuir la represión de este domingo a las provocaciones de una fuerza de choque de unas 400 personas. Por el contrario, en redes sociales se multiplican los testimonios gráficos y orales que muestran a los policías predispuestos al ataque contra manifestantes, policías incitadores y persecutores, golpeadores sin disimulo de los detenidos. El registro de lo sucedido este domingo frente a la Casa Jalisco y sus alrededores no queda solamente en el plano policiaco, aunque este sea el más evidente. Además, "al estilo Jalisco" (el Jalisco de los gobiernos panistas, priístas y emecistas, orgullosos de reprimir para demostrar que en este estado no se tolera a los "revoltosos") a los 39 detenidos por los antimotines se les negó la asesoría de abogados, se les ocultaron las acusaciones judiciales en su contra y, en varios casos, se les liberó haciéndoles firmar diversos documentos, con la advertencia de que no deberían considerar la presentación de demandas contra los policías por violencia y otros abusos (...)

Pensándolo Bien / ¿Fin del superpeso? Una explicación para no economistas

Jorge Zepeda Patterson
(20261013), Milenio Diario, Justicia,16,Columna
Andrés Manuel López Obrador hizo del peso fuerte un emblema. Lo mencionaba en las mañaneras como prueba de confianza y llegó a llamarlo una de las monedas más fortalecidas del mundo. Claudia Sheinbaum ha retomado el argumento cuando el tipo de cambio la favorece. Hay algún mérito, es cierto. El gobierno respetó la autonomía del Banco de México, evitó un endeudamiento desbordado durante la pandemia y el nearshoring atrajo inversión. Pero el factor decisivo fue otro: la diferencia entre las tasas de interés de México y las de Estados Unidos o Japón. El peso fue fuerte porque resultaba rentable endeudarse en dólares o en yenes, a tasas bajas, y comprar Cetes. Es el mecanismo conocido como carry trade, usado por fondos de inversión en Wall Street para

aprovechar diferenciales. Así se fortaleció el peso. Ocurrió durante los gobiernos de la 4T, como pudo haber ocurrido antes (…)

Capitanes .
Sin autor
(20261013), Reforma, Negocios,3,Columna
Este martes Endeavor México, que dirige Vincent Speranza, y Alfredo Castellanos, managing partner de Glisco Partners, presentarán el estudio Latam Venture Capital 2026. Este informe analiza la evolución del capital de riesgo en América Latina y los desafíos que enfrenta el ecosistema emprendedor para llevar a más compañías a etapas avanzadas de crecimiento. El reporte muestra que aunque la inversión comienza a recuperarse, el número de rondas permanece por debajo de su máximo histórico. Se analizan 3 mil 427 emprendimientos tecnológicos, 4 mil 770 rondas de Venture Capital entre 2011 y el primer semestre de 2026, así como 223 financiamientos de deuda en Argentina, Brasil, Chile, Colombia y México. Además, identifica cambios en la distribución del capital por etapa de inversión y el crecimiento del financiamiento destinado a compañías que incorporan inteligencia artificial (…)

De Jefes
Sin autor
(20261013), El Financiero, Empresas,19,Columna
Hospital General suma 126 equipos. El Hospital General "Dr. Eduardo Liceaga" incorporó 126 equipos de alta especialidad con apoyo de su Patronato y diversas fundaciones. El Patronato aportó 19.8 millones de pesos y la Fundación Comparte Vida donó 5.3 millones. La iniciativa busca fortalecer la infraestructura médica y la investigación en el sector salud.

Cuenta Corriente / 50 aniversario del CCE
Alicia Salgado
(20261013), Excélsior, Dinero,1-5,Columna
"La economía, en un régimen democrático, no debe ser central y autoritariamente planificada, sino libremente coordinada y concertada… el desarrollo económico en nuestro régimen es obra de la acción conjunta de la iniciativa privada y del Estado", es un fragmento de la extensa declaración de principios con los que se inició la fundación del Consejo Coordinador Empresarial (CCE) el 8 de mayo de 1975, publicada en esa fecha en Excélsior, declaración que concluiría el 5 de agosto de 1976 con su constitución formal. Mañana, en México, se reúne el empresariado y los integrantes de su consejo para festejar el 50 aniversario del Consejo, organismo que ha iniciado un nuevo proceso de transformación para fortalecer su gobernanza, sistema de auditoría, desarrollo de talento, comunicación y sistema de honor y justicia propuestos por don José Medina Mora para fortalecer el sistema de coordinación empresarial que en su fundación encabezó don Juan Sánchez-Navarro (…) Un tema de fondo fue, y creo que sigue siendo, fortalecer la economía mixta en México. (…)

La 5a Transformación / Watts Sustentables, como el fraude a Herdez

Darío Celis Estrada

(20261013), El Heraldo de México, Mercados,18,Columna

El 28 de marzo de 2025, el actuario Víctor Saúl Serrano García, del Tercer Tribunal Laboral de Toluca, notificó un juicio laboral a Watts Sustentables en Leonardo Bravo 222 (...) Al no recibir notificación y, por lo tanto, no ser parte en el juicio, Watts Sustentables, de los hermanos Mauricio y Carlos Suárez Labastida, fue declarada en rebeldía (...) fue condenada a pagar tres millones 358 mil 588 de pesos a Juan Eduardo, quien se ostenta como "coordinador de obras" (...) Aunque Watts obtuvo una suspensión y depositó una garantía de 210 mil 178 pesos, sus fondos siguen congelados (...) Watts Sustentables ya presentó una denuncia por fraude procesal contra Juan Eduardo C. ante la Fiscalía General de Justicia del Estado de México, que lleva José Luis Cervantes (...) El caso presenta similitudes con el presunto montaje laboral contra Grupo Herdez de Héctor Herández Pons (...)

Activo Empresarial / Pemex quiere refinar; Foro ANIQ y los Nobel

José Yuste

(20261013), Excélsior, Dinero,1-2,Columna

Tenemos petróleo, pero no se puede refinar porque, en el colmo del absurdo, no se invirtió en las plantas de refinación. El gobierno de Claudia Sheinbaum basa su soberanía energética en el hecho de dejar de importar tantos combustibles y empezar a producirlos en México. Ésta es la apuesta de Luz Elena González, secretaria de Energía. ¿Se pueden producir los combustibles en México? Sí, desde luego, el problema es a qué costo. Pemex, dirigido por Juan Carlos Carpio (del equipo de Luz Elena González), acaba de invertir en dos plantas coquizadoras en Salina Cruz y en Tula. Esta última entrará en operaciones en noviembre próximo, mientras que Salina Cruz lo hará en noviembre de 2027 (…) Con Salina Cruz, con Tula y con Dos Bocas (sin inundarse) la apuesta de Luz Elena y de Carpio es reducir la importación de combustibles en 43% de la demanda nacional a 22% para el año 2030. (…)

Moneda en el Aire / Dos acereras, dos realidades: AHMSA y Ternium

Jeanette Leyva Reus

(20261013), El Financiero, Economía,PP-6,Columna

(...) Mirar las dos caras de dos empresas emblemáticas como es Altos Hornos de México (AHMSA) que era de Alonso Ancira, en Monclova, Coahuila, que busca una salida a su prolongada crisis, y Ternium que celebró dos décadas de cotizar en la Bolsa de Nueva York y prepara una nueva etapa de expansión industrial en Nuevo León, son clara muestra de los contrastes en esta industria. Son dos empresas, dos estados y dos realidades que muestran lo que está en juego para la industria nacional. El caso de AHMSA vuelve a tener una fecha clave, hoy vence el plazo para que Construcciones e Ingenierías Electromecánicas (CIESA), encabezada por José Arturo Domínguez Arteaga, presente la garantía de seriedad de 56.3 millones de dólares para respaldar su oferta de compra (...) En el otro extremo está Ternium que tiene como director a Máximo Vedoya, que encabezó el toque de campana por los 20 años de cotización de la empresa en la Bolsa de Nueva York, donde opera con la clave TX (...)

Coordenadas / Autos: el incomprensible castigo de EU a México

Enrique Quintana

(20261013), El Financiero, Opinión,2,Columna

El reporte del INEGI de la semana pasada confirmó lo que la industria venía advirtiendo: en septiembre, la exportación de vehículos ligeros cayó 11.9 por ciento anual, a 277 mil 369 unidades, y la producción retrocedió 15.1 por ciento. Fue la tercera caída consecutiva de los envíos al exterior y el peor septiembre desde 2022. En el acumulado de enero a septiembre, las exportaciones suman 2 millones 528 mil unidades, 1.5 por ciento menos que hace un año, con Estados Unidos como destino de 76.4 por ciento de ellas (..:) En 2026, las trayectorias se separaron porque los aranceles también fueron diferentes. Japón paga 15 por ciento desde septiembre de 2025 y Corea desde el 1 de noviembre del año pasado, tras comprometer inversiones conjuntas por 900 mil millones de dólares. La Unión Europea obtuvo la misma tasa de 15 por ciento y el Reino Unido, 10 por ciento con cupo (...)

Historias de NegoCEOs / El desastre en salud y sus responsables

Mario Maldonado

(20261013), El Universal, Nación,7,Columna

La crisis de salud sacó a la calle a quienes sostienen el sistema en México. Trabajadores del IMSS llevan días protestando por salarios, insumos y contra su dirigente, Rafael Olivos Hernández. La presidenta Claudia Sheinbaum reconoció este lunes demandas legítimas y fallas de distribución en el instituto; es decir que, tras años de culpar a proveedores y adversarios, el gobierno acepta que parte del problema está en su operación (...) Se confundió la concentración del mercado con una sentencia y se desmontó la logística sin tener lista una alternativa. Hacienda, con Raquel Buenrostro en la Oficialía Mayor, sustituyó al IMSS en las compras (...) El gobierno reportó sobrecostos potenciales por 13 mil millones de pesos. La empresa que limpiaría las compras acabó bajo investigación (...) La "megafarmacia" fue la sustitución de capacidades por anuncios de una "superbodega". Inaugurada en diciembre de 2023, ofrecía resolver recetas pendientes desde Huehuetoca. Un recorrido periodístico de El Universal encontró andenes vacíos y un acceso afectado por un socavón (...)

Gente Detrás del Dinero / El agua que López le negó a Guadalajara

Mauricio Flores

(20261013), La Razón, Negocios,21,Columna

La presa El Zapotillo era el núcleo del sistema hídrico Río Verde (...) diseñado para garantizar durante 50 años agua potable a Guadalajara, su zona metropolitana y a León, Guanajuato. Sin embargo, el rechazo de los pobladores y controversias elevaron el costo de la obra a más de 37 mil millones de pesos. En 2019, Andrés Manuel López ordenó perforar la cortina a 40 metros (...) inutilizando la obra en 55% y reduciendo su capacidad. Hoy las deficiencias técnicas pasan una grave factura con una crisis de agua a millones de tapatíos y leoneses. Aunque se presume como solución, la falta de embalse suficiente no resolverá la escasez agregando nuevos acueductos (...)

Ricos y Poderosos / México, política antiobesidad: eficaz

Marco A. Mares

(20261013), El Economista, Empresas y negocios,28,Columna

La revista The Economist provocará en México un nuevo capítulo en la polémica en torno a la obesidad y las políticas gubernamentales para reducir el consumo de alimentos "chatarra", a través de la aplicación de impuestos y etiquetados de advertencia. Hasta ahora, la discusión pública se mantiene latente entre los argumentos a favor de las políticas oficiales regulatorias y los argumentos de la industria de refrescos y la comida de baja densidad nutricional. En esencia, la prestigiada publicación señala, en un artículo, que el sistema mexicano de etiquetado frontal de advertencia con sellos negros es el modelo más eficaz para disuadir el consumo, al capturar de manera directa la atención del consumidor (…) The Economist utiliza una frase reveladora: está ampliamente demostrado que pedirle a la gente que "coma sano" de manera individual no alcanza. Se requieren entornos alimentarios que faciliten las opciones saludables. Refiere, entre otros países, a México. Destaca lo que desde su punto de vista está funcionando. Entre otros puntos, refiere la experiencia en México con el etiquetado frontal; la reformulación industrial que se ha registrado y la disminución en el consumo de bebidas azucaradas (…)

Peras y Manzanas / Y el Nobel de Economía es para...

Valeria Moy

(20261013), El Universal, Primera-Opinión,14,Columna

Robert Hall y Michael Woodford. Quizás sus nombres no les digan mucho, pero las ideas de los profesores de Stanford y Columbia están presentes cada vez que un banco central toma decisiones sobre la tasa de interés o cuando un gobierno discute cómo enfrentar una recesión (...) el Nobel de Economía fue por explicar cómo puede estabilizarse una economía partiendo de la forma en la que los hogares y las empresas toman decisiones (...) Durante muchos años, la receta para suavizar los ciclos parecía sencilla. Si la economía se enfriaba, se podían bajar las tasas de interés para impulsar el consumo y la inversión o aumentar el gasto público (...) La conclusión más relevante es que lo que un banco central comunica sobre sus decisiones futuras puede tener tanta incidencia como la decisión misma. Si los hogares y las empresas creen que la autoridad monetaria mantendrá la inflación bajo control, actuarán en consecuencia (...)

Se apaga

R.J. Mitte, actor y activista, reconocido por interpretar al hijo de Walter White en 'Breaking Bad', se quitó la vida a los 34 años. **GENTE**

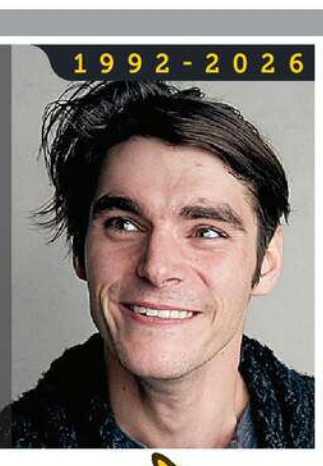

PELIGRA EL CAMPEÓN

Los Cerveceros le pegaron a **Yoshinobu Yamamoto** para vencer de nueva cuenta a Dodgers y ponerse arriba 2-0 en la Serie de Campeonato.

MARTES 13 / OCT. / 2026 CIUDAD DE MÉXICO 50 PÁGINAS, AÑO XXXIII NÚMERO 11,967 $ 30.00

REFORMA

CORAZÓN DE MÉXICO

Especial

DEJA 4 MUERTOS 'RACHEL' EN BC

El paso de "Rachel" por Baja California ha dejado hasta ahora un saldo de cuatro personas fallecidas –incluyendo a dos menores– y otras 10 desaparecidas en Ensenada. **NACIONAL 10**

Falla operativo de Fiscalía en Totolapan

Dobla narco a policías; liberan capo morelense

Capturan a líder pero tras bloqueos y secuestro de agentes lo dejan escapar

VERÓNICA BACAZ

TOTOLAPAN.- Los criminales doblaron a la policía de Morelos.

Luego de un operativo de la Fiscalía estatal que pretendía detener ayer a José David Vergara, uno de los líderes del grupo delincuencial "La Empresa", vinculado a "Pueblos Unidos", el grupo criminal organizó narcobloqueos y secuestró a tres agentes estatales para intercambiarlos por el líder delincuencial.

Efectivos de la Fiscalía de Delitos de Alto Impacto (FIDAI) habían incursionado desde la mañana de ayer en Totolapan, a 50 kilómetros de Cuernavaca, y tras varios cateos lograron a las 3 de la tarde la detención de Vergara, conocido como "El Güero del Gym" o "El Güero Sensual".

Sin embargo, el grupo criminal activó una serie de narco-bloqueos en los municipios Yecapixtla, Atlatlahucan, Tlayacapan y Oaxtepec.

Movilizó a pobladores y retuvo a agentes estatales.

Tras varias horas de enfrentamiento y de que los delincuentes amenazaron con matar a los agentes estatales si no liberaban a "El Güero del Gym", éste fue entregado y le permitieron escapar sobre las 19:30 horas.

Daniel Vergara es señalado de ser la mano derecha de Júpiter Araujo Bernard, un líder vinculado al Cártel Pacífico y hoy integrado en "Pueblos Unidos".

Tras la captura de Vergara supuestos pobladores incendiaron patrullas, vehículos particulares y motocicletas, para impedir el traslado del capo.

La Fiscalía estatal confirmó anoche en un comunicado que para preservar la vida de los agentes secuestrados decidieron entregar al capo a sus secuaces.

"Células de dicha organización delictiva retuvieron a tres colaboradores de la Fiscalía Regional Oriente. Ante ese hecho, se activó el protocolo de atención en casos de secuestro para privilegiar la vida de las víctimas retenidas contra su voluntad. Los colaboradores fueron liberados alrededor de las 19:35 horas, al ser entregada la persona detenida horas antes", informó anoche la FGE en un comunicado.

La Fiscalía también señaló que un agente fue hospitalizado por una herida de bala y su estado de salud se reportó como estable.

"La vida de nuestro personal es una prioridad para la institución y por ello se ejecutaron las acciones necesarias para salvaguardar su integridad física", reiteró la Fiscalía estatal.

La ayuda de refuerzos llegó tarde e incluso un convoy de agentes que viajaba sobre la autopista México-Cuernavaca se accidentó en el puente de La Pera-Cuautla; dos elementos perdieron la vida en el lugar y otros dos murieron en hospitales.

DEL 'CULIACANAZO' AL 'MORELAZO'

Especial

Criminales y supuestos pobladores de Totolapan bloquearon calles e incendiaron vehículos por 5 horas hasta que se dejó ir al capo.

El líder fue identificado como José David Vergara (círculo), integrante del grupo de "Pueblos Unidos".

Crecen protestas ...y van a consulta

ÉRIKA HERNÁNDEZ Y NADIA ROSALES

El conflicto dentro del IMSS entró en un momento crucial cuando hoy se desarrolle una protesta nacional y una mega manifestación en la CDMX en reclamo de un incremento salarial del 10 por ciento, mejores condiciones y abastecimiento de insumos en clínicas y hospitales.

Y mañana miércoles se realizará una consulta para ver si los sindicalizados aceptan la propuesta del IMSS de un incremento salarial de 2.9 por ciento en tabulador y 3.9 en prestaciones.

La Presidenta Claudia Sheinbaum dijo ayer que eran "demandas legítimas" las de los sindicalizados e instruyó al Director del IMSS, Zoé Robledo a atender a los inconformes.

Ayer Robledo señaló en una conferencia de prensa, acompañado del Secretario del Trabajo Marath Bolaños, que esperaría a que el Sindicato realice su consulta mañana para ver si los 476 mil 260 agremiados aceptan la propuesta de incremento salarial.

El funcionario justificó que en términos reales el aumento es del 6.8 por ciento por encima de la inflación.

Zoé Robledo informó que cada director de los 275 hospitales y las mil 600 clínicas de medicina familiar, así como sus delegados, recibirán el listado de quejas y peticiones, y determinará cuáles son las más urgentes y se les pondrá fecha de solución, sin esperar un diagnóstico en general.

Para hoy está anunciada una movilización nacional de trabajadores del IMSS, que en el caso de la CDMX irá del Centro Médico Nacional Siglo XXI al Zócalo, en demanda de abasto de insumos, incremento de personal y mejoras salariales y de jubilación.

MUY LEJOS DE DINAMARCA

Desde 2020, el Presidente AMLO dijo que ese mismo año México tendría un sistema de Salud tan eficiente como el de Dinamarca. Hoy la realidad es otra:

DESABASTO
AMLO desapareció las compras consolidadas de medicamentos. Hoy no se ha solucionado el abasto.

MALA DISTRIBUCIÓN
Se construyó una megafarmacia que hoy es un elefante blanco.

SISTEMA FRAGMENTADO
Desapareció el Seguro Popular se creó el Insabi y fracasó. Hoy IMSS- Bienestar no termina de despegar.

SIN INFRAESTRUCTURA
El mantenimiento y modernización de centros de salud se encuentra rezagado.

PRESUPUESTO INSUFICIENTE
México sigue por debajo del 6% del PIB de presupuesto que recomienda la OMS. Hoy se destina el 2.9%.

Avanza en Diputados cascada de aumentos

MARTHA MARTÍNEZ

Morena y sus aliados aprobaron ayer drásticos aumentos en el costo de visas, derechos migratorios, navegación aérea, turismo extranjero y, sobre todo, en el sector salud privado.

Una licencia sanitaria para servicios de transfusión pasará de mil 482 a 17 mil 349 pesos, incremento superior al mil por ciento.

La autorización de protocolos de investigación de medicamentos o dispositivos médicos pasará de 8 mil 195 pesos a 43 mil 209 pesos, mientras que la licencia de establecimientos que utilizan fuentes de radiación para diagnósticos médicos, se duplicará.

Las cuotas por el uso, goce y aprovechamiento del espacio aéreo aumentarán 10 por ciento, en tanto que la visa subirá 66 por ciento y la de larga duración se incrementará un 153 por ciento.

Ayer, la Comisión de Hacienda aprobó la Ley Federal de Derechos 2027 y hoy podría votarse en la Cámara de Diputados.

Suben impuesto a turismo extranjero

MARTHA MARTÍNEZ

Los turistas extranjeros que visiten México deberán pagar pagar mil 158 pesos, un aumento de casi el 18 %.

Actualmente se cobra 983 pesos por Derecho de No Residente (DNR). El proyecto original planteba elevarlo a mil 334, un 35 %.

El sector hotelero, busca impedir un aumento, pues advierten que es un golpe para la actividad turística.

Los ganones de la bolsa serán el Ejército con 57%; 15% para Migración y 28% para la Tesorería.

LA APUESTA DE AMÍLCAR

Amílcar Olán **(1)** recibió de su amigo, Manuel Marcué **(2)**, director de Juegos y Sorteos, un permiso para operar casinos hasta el 2039, donde son socios su abuelo Don Amílcar Aparicio **(3)** y Víctor Hugo Rosales **(4)**, identificado como operador financiero del Clan.

AVALAN CON ADÁN AUGUSTO CASINOS PARA OLÁN

IVÁN ALAMILLO
ESPECIAL / MCCI

Un día antes de dejar el cargo, Manuel Marcué Díaz, director de Juegos y Sorteos de Gobernación durante el gobierno de AMLO, autorizó apuestas por internet a una empresa vinculada con el abuelo materno de Amílcar Olán Aparicio, amigo de los hijos del ex Presidente.

De acuerdo con una investigación de Mexicanos Contra la Corrupción y la Impunidad (MCCI), el 28 de junio de 2023, Marcué autorizó a "Superjuegos Robin" y "Luxury de México" captar apuestas mediante los sitios betwarrior.mx y betwarrior.com.mx.

Un día después dejó el cargo.

Marcué llegó a Juegos y Sorteos en enero de 2022, con Adán Augusto López, con quien también trabajó en el Gobierno de Tabasco.

Como administrador de la Secretaría de Salud de Tabasco, Marcué otorgó contratos por más de 214 millones de pesos a Romedic, empresa de Amílcar Olán.

En las actas mercantiles, Jesús Medina Córdova, contador de Olán, aparece como comisario de "Luxury de México" y "Superjuegos Robin", mientras que Don Amílcar Aparicio Sánchez, abuelo materno del empresario, figuró en el consejo de administración de la primera compañía, hasta el 2024 cuando tenía 84 años de edad.

Además, en marzo de 2023 Marcué amplió hasta el 2039, el permiso de "Superjuegos Robin" para operar un casino en Chihuahua.

La investigación también identifica a Víctor Hugo Rosales Angulo como integrante del consejo de Luxury de México.

Rosales Angulo es socio de Amílcar Olán en un desarrollo inmobiliario de lujo en Polanco.

Durante el gobierno de Enrique Peña Nieto, Víctor Hugo Rosales fue investigado por la PGR por su presunta relación con el caso Oceanografía y un esquema de outsourcing ilegal para subcontratar a los trabajadores de Caja Libertad, Grupo Gasolinero Mexicano y los casinos Big Bola, de los empresarios Rodríguez Borgio.

Rosales se mueve el jet set y ha convivido en fiestas y cenas exclusivas con Domenico Dolce, cofundador de Dolce & Gabbana.

NACIONAL 4

610972000016

MILENIO

DIARIO® NACIONAL
Periodismo con carácter

MARTES 13 DE OCTUBRE DE 2026
$20.00 -AÑO 27 - NÚMERO 9455
www.milenio.com

Jorge Zepeda Patterson
"¿Fin del superpeso? Una explicación para no economistas" - P. 16

Rana Foroohar
"Europa empieza a tomarse en serio el comercio chino" - P. 29

René Lankenau
"¿Qué tal unas series sobre empresarios mexicanos?" - P. 24

Protestas. Perfila Zoé Robledo revisión en materiales, recetas, personal, equipo, mobiliario, instalaciones, condiciones laborales y gestión interna; mañana a votación, alza de 6.8% pactada con el sindicato: Marath

Piso por piso buscará el IMSS deficiencias en 277 hospitales

BLANCA VALADEZ, CIUDAD DE MÉXICO

Ante las protestas de trabajadores del Seguro Social por desabasto de medicamentos, insuficiencia de personal, falta de insumos y mejores salarios, el director general, Zoé Robledo, anunció que esta semana comenzará una revisión "piso por piso" de las condiciones de operación en 277 hospitales donde laboran 267 mil 795 personas. PAGS. 6 Y 7

ABC de las Emociones
Destaca SEP por lo menos 5 medidas contra la violencia
EQUIPO MILENIO - PAG. 7

Claudia condena represión
Lemus achaca agresiones a 400 de un grupo de choque
J. C. HUERTA Y G. VELA - PAG. 8

Informe de septiembre
Mayor caída de homicidios en dos décadas: Brugada
ALMA PAOLA WONG - PAG. 18

Ya salieron 32 de los 39 detenidos en la marcha por el agua en Guadalajara y sigue grave uno de los 28 agentes heridos. F. GUASCO/EFE

Sargazo mete al Caribe a una crisis peor que la de pandemia

ROBERTO VALADEZ, CDMX

El Caribe mexicano enfrenta una crisis por el arribo histórico de sargazo que amenaza la rentabilidad del sector turístico y provoca una caída en la ocupación hotelera y las reservaciones, con cifras que superan las pérdidas durante la pandemia de covid, entre 2020 y 2021, y del huracán *Wilma* en 2005. PAG. 22

Impera extorsión policiaca
Tulum, pueblo fantasma en obra negra y sujeto a abusos
OMAR BRITO - PAG. 4

Mazatlán, en guardia
Dejan *Rachel* y *Simon* seis muertos y seis desaparecidos
EQUIPO MILENIO - PAG. 10

EMPRESA SOCIALMENTE RESPONSABLE® ESR

Se guardan qué patógeno mató a científica rusa

Comienzan a disiparse temores de brote de peste neumónica, pero no ayuda mutismo oficial

THE NEW YORK TIMES - PAGS. 30 Y 31

El Nobel, a los dos creadores del modelo para responder a debacles como la de 2008

FINANCIAL TIMES, LONDRES

Los trabajos de Robert E. Hall y Michael Woodford ayudaron a bancos centrales a responder a la crisis financiera. PAGS. 28 Y 29

Gobierno de Nuevo León
Samuel llega al quinto año "aprobado, sólido y resuelto"
PEDRO GAMBOA - PAG. 14

Monterrey. Escribir se trata de "terquedad", plantea Rivera Garza

Martes 13 de octubre de 2026

110

ElUniversalOnline @El_Universal_Mx $30

EL UNIVERSAL

EL GRAN DIARIO DE MÉXICO

www.eluniversal.com.mx

Año 110, Número 39,760 CDMX 40 págs.

DESABASTO ALCANZA A LA SEDENA; SÓLO SURTE 56% DE LAS RECETAS

—ANTONIO LÓPEZ *nacion@eluniversal.com.mx*

El suministro de medicamentos en el Hospital Central Militar cayó de 75.69% en 2025 a 56.46% este 2026, pese al incremento presupuestal registrado en años anteriores, revelan documentos oficiales de la Dirección General de Sanidad del Ejército Mexicano. Ante la falta de medicinas, los derechohabientes deben comprarlas con sus propios recursos. Además, la dependencia informó que no localizó los contratos de adquisición de medicamentos correspondientes a 2024, 2025 y 2026. ● **Nación A4**

34

QUEJAS OFICIALES por desabasto han presentado derechohabientes en el presente año.

CONSULTA NACIONAL

Trabajadores del IMSS votarán este miércoles alza salarial de 6.8%

● Los agremiados del Sindicato Nacional decidirán sobre el aumento aprobado inicialmente. Zoé Robledo informó que responderá a los resultados. **A6**

61

MILLONES DE LITROS de combustible fueron asegurados en 2025 en operativos conjuntos con autoridades federales.

Intensifican combate al *huachicol*, pero Pemex pierde más

—EVERARDO MARTÍNEZ
—*cartera@eluniversal.com.mx*

● Pemex duplicó los drones de vigilancia y fortaleció su colaboración con las fuerzas de seguridad, lo que multiplicó los aseguramientos de hidrocarburos. Sin embargo, sufrió una pérdida récord de 9 mil 180 mdp en el segundo trimestre por el robo de sus ductos. En su informe 2025, admitió la existencia de contrabando de combustibles.

● **Economía A23**

IMAGEN DEL DÍA

ALEJANDRO ZEPEDA, EFE

HACEN RECUENTO DE DAÑOS EN BC POR *RACHEL*

● Las autoridades de Baja California informaron ayer que la tormenta tropical, que pegó el fin de semana, afectó principalmente Ensenada, donde fallecieron cuatro personas y cinco más estaban desaparecidas. En Jalisco se levantó la alerta tras el paso del huracán *Simon*. ● **Estados A18**

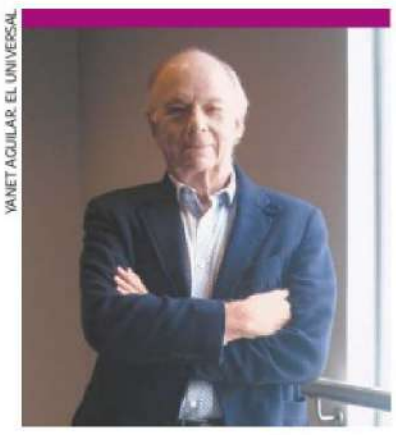

YANET AGUILAR, EL UNIVERSAL

ENRIQUE KRAUZE

"La sociedad mexicana está despertando indignada"

● **Cultura A26**

Decomisan "flotilla" de drones

ESPECIAL

● Durante un operativo en El Rosario, Sinaloa, fuerzas de seguridad aseguraron 48 aeronaves no tripuladas, 64 baterías, 44 rollos de fibra óptica, cartuchos y equipo táctico. Las acciones se realizaron del 9 al 11 de octubre. Las autoridades no precisaron si el material incautado pertenece a algún grupo delictivo. ● **Nación A10**

ELECCIÓN EN QUERÉTARO

Felifer Macías se posiciona a la delantera rumbo a la gubernatura

● El alcalde de la capital lidera las mediciones en intención de voto, con 37.2%, y reconocimiento, con 72.4%. Por partido, el PAN encabeza con 34.8%, indica una encuesta de EL UNIVERSAL. **A18**

Si hoy fueran las elecciones para gobernador(a), ¿por quién votaría?

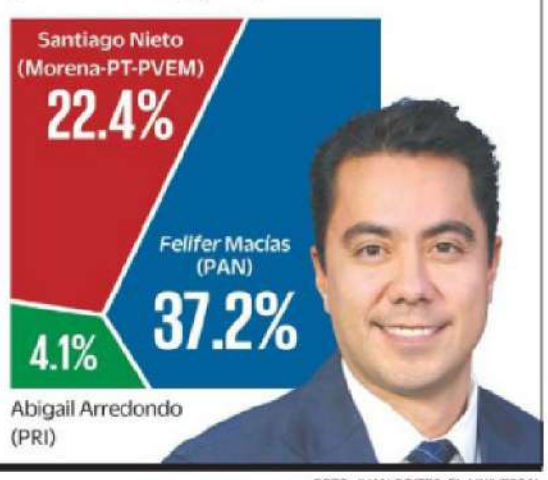

FOTO: JUAN BOITES, EL UNIVERSAL

Texas, bastión republicano en peligro para elecciones

—MAX AUB —*elmundo@eluniversal.com.mx*

● **Miami.**— El desgaste del gobernador Gregg Abbott y la situación económica se han convertido en la mejor oportunidad de los demócratas de colocar a una de las suyas, Gina Hinojosa, al frente del estado por primera vez desde 1995. ● **Mundo A12**

HUGO SALVADOR, EL UNIVERSAL

HOCKEY EN PASTO

Jorge Gómez brilla en Europa

● **UD B1**

MARTES
13 DE OCTUBRE DE 2026

AÑO CX TOMO V,
NO. 39,850
CIUDAD DE MÉXICO
48 PÁGINAS
$20.00

EXCELSIOR

EL PERIÓDICO DE LA VIDA NACIONAL

FUNCIÓN

EL SECRETO TRAS JASON

Linda Cardellini y William Catlett protagonizan la serie *Crystal Lake*, la precuela de *Viernes 13*, que explora el origen de la locura de Pamela Voorhees, madre de Jason.

Foto: Cortesía Universal+

ADRENALINA

EN LA CUERDA FLOJA

Con una nueva derrota ante Cerveceros, los Dodgers regresan a casa con una desventaja 2-0 que pone en riesgo el sueño del tricampeonato.

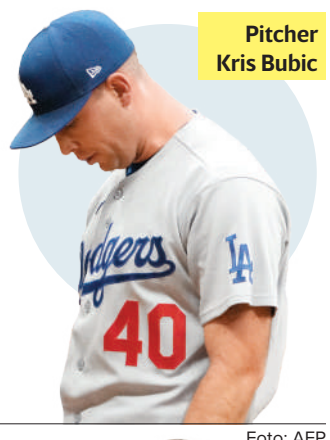

Pitcher Kris Bubic

Foto: AFP

EXPRESIONES

DESTACAN TRAYECTORIA

Virginia Bautista, reportera de **Excélsior**, recibió en la FIL Monterrey el primer Reconocimiento al Periodismo Cultural por sus 40 años de carrera periodística. / **22**

Foto: Aracely Garza

GLOBAL

ORIENTE MEDIO

AMAGO HUTÍ

Los hutíes de Yemen advirtieron a Estados Unidos que responderán de forma "rápida y dolorosa" si interviene tras los ataques a objetivos clave en Arabia Saudita. En la imagen, los restos de un vehículo hutí. /19

Foto: Reuters

ABRE DIÁLOGO CON BASE TRABAJADORA

Piso por piso, el IMSS escuchará a empleados

EL INSTITUTO iniciará una revisión en 277 hospitales; verificarán condiciones de trabajo, abasto de insumos, medicamentos e infraestructura, informó Zoé Robledo

POR PATRICIA RODRÍGUEZ CALVA

El Instituto Mexicano del Seguro Social (IMSS) revisará, piso por piso, sus 277 hospitales de segundo y tercer nivel para verificar las condiciones laborales.

Así lo informó Zoé Robledo, director general del instituto, ante las movilizaciones de trabajadores del IMSS en demanda de mejoras al aumento salarial de 6.8% y frente a la exigencia de insumos y medicamentos.

Robledo Aburto indicó que en cada unidad médica habrá un diálogo directo con la base trabajadora, a cargo de delegados y directores de unidades médicas, en el que se evaluarán ocho temas clave: abasto de insumos y material de curación, surtimiento de recetas, cobertura de personal, disponibilidad y mantenimiento de equipo médico, mobiliario, conservación de instalaciones, condiciones de trabajo y organización y gestión interna.

"Los trabajadores y las trabajadoras saben qué es lo que hace falta en cada piso, cuál es el equipo que no funciona, dónde hace falta más personal. Y por eso escucharlos es siempre el primer paso para resolver", señaló Robledo.

"Eso no lo vamos a hacer desde una oficina, sino directamente en donde ocurren las cosas: en los hospitales, en los almacenes también, en los centros de trabajo", subrayó el director del IMSS.

El funcionario federal también indicó que el incremento salarial de 6.8 por ciento aprobado por el Congreso del Sindicato Nacional de Trabajadores del Seguro Social está por encima de la inflación y considera las particularidades del contrato colectivo de trabajo.

PRIMERA | PÁGINA 14

Más en...

El IMSS habilitó un sitio para reportar recetas incompletas.

A discusión

Los delegados del IMSS y directores de unidades médicas dialogarán directamente con la base trabajadora sobre los siguientes temas:

- Abasto de insumos y material de curación.
- Surtimiento de recetas médicas.
- Cobertura de personal.
- Disponibilidad y mantenimiento de equipo médico.
- Mobiliario.
- Conservación de instalaciones.
- Condiciones de trabajo.
- Organización y gestión interna.

PRIMERA

Foto: Especial

PRESIDENCIA

AMPLIARÁN CONSULTA INDÍGENA

La ley para pueblos originarios no irá al Congreso hasta que todas las comunidades expresen sus propuestas e inquietudes, afirmó la presidenta Claudia Sheinbaum, en el Día de la Resistencia Indígena. / **5**

BURLA SANCIONES POR LA GUERRA

Rusia presume venta de petróleo y gas a Europa

Países europeos habrían comprado hidrocarburos por un valor de 320 mil mdd

AFP Y REUTERS

MOSCÚ.— El gobierno de Rusia afirmó que vendió hidrocarburos a la Unión Europea por más de 320 mil millones de dólares desde 2022, a pesar de las sanciones internacionales impuestas por la guerra en Ucrania.

El viceprimer ministro ruso encargado de Energía, Alexander Novak, declaró en televisión que en el periodo que va desde 2022, hasta hoy, la cifra asciende a 320 mil 700 millones de dólares. Tan sólo en los primeros nueve meses de este año los países europeos compraron 21 mil 300 millones de dólares en hidrocarburos.

La Unión Europea ha impuesto numerosas sanciones contra Rusia desde el inicio de la guerra en Ucrania en febrero de 2022. Sin embargo, varios países, entre ellos Francia, siguen importando hidrocarburos rusos, en especial gas natural licuado.

La cifra no incluye la producción rusa que llega indirectamente a Europa tras procesarse en India o Turquía.

GLOBAL | PÁGINA 19

FORO EXCELSIOR

Foto: Pável Jurado

DINERO

La IA, al alcance de las pymes

Las pequeñas y medianas empresas ya acceden a la misma tecnología de IA de las grandes firmas, destacó Pedro Maldonado Pazuengo, country manager de Amazon Business México, durante el **Foro Excélsior**. / **2**

CHILE

EL NIÑO EXTIENDE EL INVIERNO

En Valle Nevado, Chile, se registra una temporada de nieve sin precedentes, impulsada por uno de los episodios de El Niño más intensos de las últimas décadas, según la Dirección Meteorológica de ese país. / 21

GLOBAL

Foto: Reuters

APRUEBAN LEY DEL ISR EN COMISIONES

Avanza en Diputados freno a factureras

POR HILDA CASTELLANOS

La Comisión de Hacienda de la Cámara de Diputados cerró el paso a las empresas factureras y endureció los controles fiscales para grandes contribuyentes al aprobar una reforma a la Ley del Impuesto sobre la Renta (ISR) que limita las deducciones y el aprovechamiento de pérdidas fiscales, con el objetivo de frenar la evasión y elevar la recaudación.

La reforma, avalada con 26 votos a favor y nueve en contra, busca impedir que las empresas utilicen sindicatos, gobiernos estatales y municipales, así como organismos vinculados con actividades académicas y autónomas, para emitir facturas falsas y simular operaciones.

MODIFICAN ALZA PARA TURISTAS

En la discusión de la Ley de Derechos, los diputados de la Comisión de Hacienda aprobaron una reserva de Carol Antonio Altamirano para que el derecho que pagan los turistas extranjeros sea de mil 158 pesos en 2027, en lugar de los mil 334 previstos originalmente en el dictamen.

PRIMERA | PÁGINAS 6 Y 7

7 503009 929073

EXCELSIOR

Pascal Beltrán del Río 2
Ciro Gómez Leyva 4
Federico Reyes Heroles 10
Lorena Rivera 11

EL FINANCIERO®

45 ANIVERSARIO

AÑO XL · CIUDAD DE MÉXICO · MARTES 13 DE OCTUBRE DE 2026 · $10 M.N. · elfinanciero.com.mx

EN ALIANZA CON

PREMIO NOBEL 2026 · DE ECONOMÍA ·

CREAN MODELO PARA DAR RESPUESTA A CRISIS ECONÓMICAS GLOBALES

MICHAEL WOODFORD PÁG. 10 ROBERT E. HALL

RECONOCE DESABASTO DE MEDICAMENTOS

SHEINBAUM INSTRUYE A ATENDER DEMANDAS DEL IMSS

CDMX. La presidenta Claudia Sheinbaum instruyó a Zoé Robledo, director del IMSS, a atender las demandas del personal del Instituto y reconoció la falta de prestaciones. Robledo dijo que dialogará con los trabajadores y que el 14 de octubre deberá haber una respuesta. Pág. 34

EFE

TRABAJADORES DEL IMSS

CONVOCAN A MARCHA A LAS 3 PM, DEL CENTRO MÉDICO A OFICINAS EN REFORMA. Pág. 34

PANORAMA ECONÓMICO | PÁG. 8

DESACELERA LA ECONOMÍA MUNDIAL: FMI

Enfrenta riesgos por guerras, tensiones comerciales y fragmentación. México, con ligera mejoría.

Crecimiento del PIB en %

País	2026	2027
Estados Unidos	2.3	2.3
Eurozona	1.1	1.2
Japón	0.7	0.7
China	4.5	4
México	**1.5**	**1.8**
Mundo	3.1	3.4

Fuente: WEO octubre 2026.

INDUSTRIA AUTOMOTRIZ

Espera AMIA nueva ronda con EU para acordar una baja de aranceles: Garza.

PÁG. 18

ZELENSKI DENUNCIA ATAQUES

Desmiente el Kremlin tregua energética con Ucrania anunciada por Trump.

PÁG. 28

Crece la industria a su mejor ritmo en casi 3 años

INEGI. Repunte de 3.6% anual en agosto impulsado por manufacturas electrónicas

La industria en México aceleró su crecimiento en agosto, impulsada por las manufacturas de electrónicos y la construcción.

El Indicador Mensual de la Actividad Industrial (IMAI) del INEGI avanzó 3.6 por ciento anual en agosto, su mejor desempeño en 34 meses y, además, ligó cinco meses en ascenso. La construcción creció 7.9 por ciento anual, siendo las obras de ingeniería civil las de mejor desempeño con un alza de 18 por ciento. La manufactura aumentó 3.2 por ciento.

En el acumulado del año, la industria avanzó apenas 0.8 por ciento.

—Ander Ahuad / PÁG. 4

Gana impulso

La industria registró en agosto su mayor avance en 34 meses.

Actividad industrial, var. % anual 2026

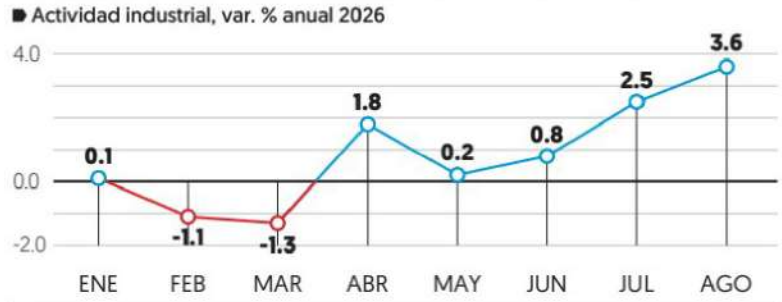

Fuente: INEGI.

HABRÍA BENEFICIO ARANCELARIO, DICE MEDINA MORA

PIDE IP COMPRAR MÁS ENERGÉTICOS A EU PARA BAJAR DÉFICIT COMERCIAL

CUARTOSCURO

CCE. 'Si bajamos compras de Asia y elevamos las de EU, nos ayudará'.

Con el fin de disminuir el déficit comercial de EU con México y obtener beneficios como la reducción de aranceles en sectores estratégicos, el país debería comprarle a esa nación más productos energéticos.

José Medina Mora, presidente del CCE, dijo que el déficit es una de las preocupaciones de EU y en la medida en que México le compre más productos, este desbalance bajaría y se obtendrían beneficios. *—Leticia Hernández* / PÁG. 5

ESCRIBEN

Jeanette Leyva
MONEDA EN EL AIRE / 6

Leonardo Kourchenko
EL GLOBO / 32

Salvador Camarena
LA FERIA / 36

Raymundo Riva Palacio
ESTRICTAMENTE PERSONAL / 38

ESPECIAL

AVANZA EN COMISIÓN LEY DE DERECHOS Y DEL ISR; HOY DISCUTEN INGRESOS

Diputados. La Comisión de Hacienda pospuso para hoy la discusión de la Ley de Ingresos 2027 para tener tiempo de revisar propuestas.

PÁG. 39

EL ECONOMISTA

www.eleconomista.com.mx

MARTES 13 de octubre del 2026 | Año XXXVII • N° 9652 | Fundado en 1988 | $15

En Primer Plano

Exportaciones ligadas a la IA dinamizarán el crecimiento del PIB de México en 2027: FMI

• Si continúa la vinculación de exportaciones a las cadenas productivas ligadas a la inteligencia artificial, seguirá la tendencia.

● PÁGS. 4-5

"El pronóstico de crecimiento para México de 1.8% en 2027 considera que se van a estabilizar las inversiones hacia el país, aunque persistirá la incertidumbre".

Fondo Monetario Internacional

1.8 POR CIENTO crecerá la economía mexicana en 2027, mientras la mundial será de 3.1% este año y 3.4% el siguiente.

BMV y BIVA, impulsadas por expectativa de buenos reportes en el III trimestre

• Las dos Bolsas en México registraron su tercera jornada consecutiva al alza y ya alcanzaron su mejor nivel desde agosto.

● PÁG. 20

S&P/BMV IPC | PUNTOS

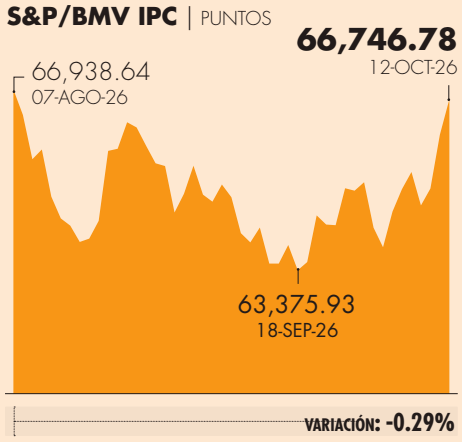

FUENTE: INVESTING | GRÁFICO EE

Empresas y Negocios

Manufactura, el motor del avance durante el octavo mes

Actividad industrial creció en agosto 3.6% anual; hila cinco meses al alza

● En términos intermensuales, la mejoría en la industria fue de 0.6%, con tres meses acumulados de crecimiento, reportó el Inegi.

● En el octavo mes, la construcción se estancó pero, anualizado, su crecimiento fue de 7.9%.

Octavio Amador

● PÁG. 26

Un buen momento vive la actividad industrial, de acuerdo con los indicadores sectoriales. En agosto, 15 de las 21 ramas industriales tuvieron mejorías.

México | Indicador mensual de la actividad industrial | VARIACIÓN %, MENSUAL

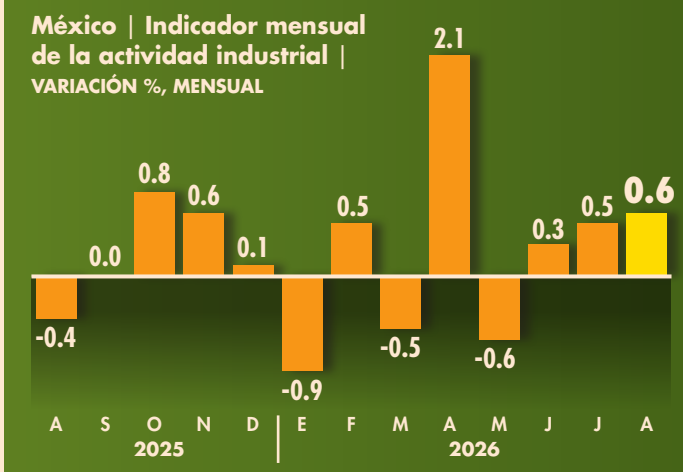

FUENTE: INEGI

VARIACIÓN % POR SUBSECTOR, AGOSTO, 2026

	MENSUAL	ANUAL
Total	0.6	3.6
Minería	-1.6	-0.8
Utilities*	1.2	1.4
Construcción	-0.03	7.9
Manufactura	1.2	3.2

*/ Servicios de electricidad, gas y agua **/ Variación con base en cifras originales

Empresas y Negocios

IMSS y STPS irán a hospitales para escuchar a los trabajadores

• Conocerán sus comentarios sobre insumos y alza contractual.

● PÁG. 31

"Muchas veces los manuales, los lineamientos permiten verificar la realidad de una operación, y en otras ocasiones se quedan cortos".

Zoé Robledo, DIRECTOR GENERAL DEL IMSS.

Política y Sociedad

Simon baja a categoría 2; tocará tierra el jueves

• *Rachel* dejó un muerto y 10 desaparecidos en Baja California.

● PÁG. 43

6,500 elementos de diversos organismos brindan apoyo en Sinaloa ante el fenómeno natural.

Empresas y Negocios

FOTO: CUARTOSCURO

Sheinbaum: siguen vigentes el T-MEC y su negociación

• Reconoció que EU decidió negociar de manera bilateral, pero hay avances.

● PÁG. 28

Finanzas y Dinero

Suavizan cobro de derechos a turistas

• La fracción morenista de la Comisión de Hacienda y Crédito Público propuso que se reduzca de 35 a 17.8% el aumento en el cobro a los turistas extranjeros cuando se internen en territorio nacional.

● PÁG. 8

"El propósito es elevar las capacidades tecnológicas e institucionales en materia migratoria, pero implica un costo adicional a las personas extranjeras que arriban al país".

Carol Antonio Altamirano, DIPUTADO POR MORENA.

57 POR CIENTO de lo recaudado por el DNR se destinará a la Sedena; 15% al Instituto Nacional de Migración y 28% a la Tesofe.

10 POR CIENTO crecería el derecho que pagan las aeronaves, y 16% los derechos de inscripción y vigilancia en la CNBV.

Opinión

PS — Conservar un océano conectado — Marie-May Jeremie ● PÁG. 36

Enrique Campos ● PÁG. 17

Rosario Avilés ● PÁG. 27

Marco A. Mares ● PÁG. 28

Jonathan Ruiz Torre ● PÁG. 29

Eduardo Ruiz-Healy ● PÁG. 42

0 762083 624886

La Jornada

DIRECTORA GENERAL: CARMEN LIRA SAADE
DIRECTOR FUNDADOR: CARLOS PAYÁN VELVER

MARTES 13 DE OCTUBRE DE 2026 // CIUDAD DE MÉXICO // AÑO 43 // NÚMERO 15178 // Precio 10 pesos

Hoy, marcha nacional

Demandas legítimas en el IMSS deben atenderse: Sheinbaum

- Menciona desabasto de medicinas y personal que desde la pandemia está sin contrato estable
- Zoé Robledo, titular del instituto, anuncia proceso de escucha “piso por piso” con empleados
- Se respetará resultado de consulta sobre alza de 6.8%, dice secretario general del SNTSS
- Mantienen *tomadas* sedes del sindicato en siete estados; exigen el cese de Rafael Olivos

EMIR OLIVARES, ALONSO URRUTIA, NÉSTOR JIMÉNEZ, CAROLINA GÓMEZ MENA Y CORRESPONSALES / P 4 Y 5

Pueblos originarios, por la autodeterminación

▲ Ayer concluyó la asamblea nacional por los 30 años del Congreso Nacional Indígena (CNI) y se ratificó el rechazo a la iniciativa de la ley de las comunidades indígenas y afromexicanas, pues sólo “los pueblos originarios podemos decidir si nos autoconsultamos”, afirmaron. En la plenaria, exigieron la liberación de presos políticos y alertaron por el avance de la delincuencia organizada y violencia contra quienes defienden sus comunidades. En imagen, Carlos Beas y María de Jesús Patricio. Foto Luis Castillo

A. VILLASEÑOR Y C. GÓMEZ MENA / P 3

Rachel afecta más que *Simon*

◀ En Baja California suman cuatro muertos y 10 desaparecidos por el paso del ciclón post-tropical, que causó estragos en Ensenada (imagen). El trayecto del huracán por cinco estados dejó un muerto y daños materiales. Foto Omar Martínez.

M. CUÉLLAR Y L. LAMAS *LA JORNADA BAJA CALIFORNIA*, IVÁN E. SALDAÑA Y C. ARELLANO / P 25 Y 26

Aplazan la presentación de propuesta sobre ley indígena

- “Hasta que nos digan ‘ya está’, la presentamos”, dice la Presidenta a representantes de distintas comunidades
- Encuesta revela que 46% de la población en CDMX cree que se respetan poco los derechos de personas autóctonas

EMIR OLIVARES, ALONSO URRUTIA Y NAYELLI RAMÍREZ / P 3 Y 28

Héctor Vasconcelos le responde a Enrique Krauze / P 10

LA CRÓNICA DE HOY®

PRESIDENTE DEL CONSEJO DE ADMINISTRACIÓN: **JORGE KAHWAGI GASTINE†** // DIRECTOR GENERAL: **RAFAEL GARCÍA GARZA** // AÑO 29 Nº 10,839 $10.00 // **MARTES 13 OCTUBRE 2026** // WWW. CRONICA. COM.MX

"Piso por piso, para escuchar a trabajadores del IMSS": Zoé

■ Inicia escucha activa en 277 hospitales; atenderán abasto de insumos, surtimiento de recetas, cobertura de personal, disponibilidad y mantenimiento de equipo médico, mobiliario, entre otros rubros

Atención. El Instituto Mexicano del Seguro Social arrancó una estrategia de escucha activa en 277 hospitales para identificar y atender directamente las necesidades que afectan la operación cotidiana de las unidades médicas, mediante visitas de personal directivo con las y los trabajadores en sus hospitales de Segundo y Tercer Nivel.

Al respecto, el director del IMSS, Zoé Robledo, dijo que la estrategia contempla el diálogo directo en hospitales donde laboran 267 mil trabajadoras y trabajadores y que concentra el porcentaje más grande de la base laboral.

"Vamos a empezar ahí porque se concentra también la mayor exigencia y los problemas de operación que deben de resolverse primero", explicó Robledo. **NACIONAL/PAG 5**

← Compromiso

El director del IMSS subrayó que escuchar a las y los trabajadores debe traducirse en respuestas concretas

Marina incauta más de 1.2 toneladas de cocaína en costas de Oaxaca

Una operación en aguas del Pacífico permitió a la Marina, coordinada con la Guardia Costera de Estados Unidos, asegurar una embarcación con 46 bultos de droga. **NACIONAL/PAG 9**

El "huachicol de barril", un dolor de cabeza que va al alza en carreteras

Flagelo. Asociaciones de transportistas y gasolineros como Canacar, Amotac y la Ampes subrayan en denuncias que los puntos de venta ilegal de gasolinas han superado los 22 mil en el país con pérdidas por más de 123 mil millones de pesos al año.
Los puntos de venta ilegales de gasolinas a pie de carretera, casi duplican a las estaciones de servicio que sí cuentan con permisos. **NACIONAL / PAG. 6**

NACIONAL PAG. 12

Lemus reprueba violencia durante protestas; ordena investigar excesos

Investigación. El gobernador de Jalisco solicitó a la Fiscalía del Estado revisar minuciosamente las detenciones durante las protestas por agua sucia, así como las agresiones en contra de policías.

NACIONAL PAG. 10

¿Cómo lograr que la población de México coma mejor?

■ *Enfermedades cardiovasculares y diabetes, primeras causas de muerte en 2024*

MUNDO PAG. 23

Nueva riada en el Himalaya arrasa un pueblo en Nepal

MUNDO PAG. 22

"Puedo decir la cosa más estúpida y me aplaudirán", alardea Trump

LA ESQUINA

El país cuenta con una ley alimentaria que, diferentes especialistas internacionales, juzgan de avanzada. Puede ser un parteaguas que influya en una mejor salud de la población y la consecuente despresurización del sistema hospitalario, que recibe los casos de obesidad y diabetes en estado avanzado. Como se explica en un análisis que presentamos a nuestros lectores, se trata de una cruzada nacional y no sólo de un tema de gobierno

OPINIÓN

Rafael Cardona Cristalazo- P3

Francisco Báez Empedrado- P4

Jorge Gaviño Los premios nobel y sus contradicciones- P13

ASEGURAN MÉXICO Y EU 1.2 T DE COCAÍNA FRENTE A OAXACA

INTERCEPTAN embarcación con la droga; detienen a 6; 5 son extranjeros; recalca embajador Johnson coordinación. pág. 11

Foto|Especial

EL OPERATIVO, ayer, en altamar.

Por Simón y Rachel, 2 muertos y 10 desaparecidos... por ahora

REPORTAN daños en viviendas, comercios y carreteras en Guerrero, BC y Colima; amenaza avanza a Sinaloa. pág. 9

La Razón DE MÉXICO

OCTUBRE MES DE SENSIBILIZACIÓN SOBRE EL CÁNCER DE MAMA

WWW.RAZON.COM.MX | MARTES 13 DE OCTUBRE DE 2026 • NUEVA ÉPOCA • AÑO 18 • NÚMERO 5392 | PRECIO $10.00

EL CRISTO REDENTOR CUMPLE 95 AÑOS

pág. 27

INFO GRAFÍA

Foto|Cuartoscuro

SHEINBAUM, ayer, con representantes de 69 pueblos originarios y el afromexicano en Palacio.

AMPLÍAN CONSULTA SOBRE LEY PARA DERECHOS INDÍGENAS

HASTA que los pueblos digan "ya está" se presentará al Congreso, asegura la Presidenta; hay temas que es importante seguir consultando.

VAN 77 asambleas regionales; ejercen 25,424 mdp entre 2025 y 2026 del fondo de infraestructura para ese sector en 52,547 obras. pág. 8

VAN POR ATENCIÓN DE QUEJAS LEGÍTIMAS EN SALUD; ESPERAN CONSULTA EN SNTSS

AÚN no regularizan a todo el personal contratado en pandemia, admite Claudia; en abasto indica problemas con proveedores.

2.9 **Por ciento** de alza salarial avalado en congreso sindical

SEÑALA también cuestiones internas de distribución; va IMSS por revisión en 277 hospitales; mañana, consulta a bases. pág. 5

HOY ESCRIBEN

Javier Solórzano
¿Hasta dónde le alcanza a la oposición? pág. 2

Carlos Urdiales
La primavera laboral que se enfría pág. 6

Montserrat Salomón
La incógnita latina pág. 23

CRITICA CSP OPERATIVO EN JALISCO; INVESTIGA LEMUS SI HUBO EXCESOS

USAR chorros de agua para disolver manifestación es técnica represiva, reclama; "no debe ocurrir en México"; gobernador ofrece sancionar si se abusó de fuerza. págs. 13 y 14

"**ES UNA RESPONSABILIDAD** de ellos explicar por qué utilizaron agua y gases lacrimógenos para afrontar una manifestación... La represión no lleva a ningún lado"

CLAUDIA SHEINBAUM
Presidenta de México

"IRREAL", ESTIMACIÓN DE ANUIES SOBRE DÉFICIT

Por pensiones, 14 universidades en fragilidad y 4 críticas; urge SEP reformas

YULIA BONILLA

Detalla subsecretario de Educación Superior a *La Razón* que en algunas casas de estudio el gasto equivale al 80% de la nómina del personal activo; les muestran su situación y promueven cambios

SÓLO 8 universidades estatales autónomas, con finanzas rentables y 9 estables

De 35 instituciones estatales, acompaña a 20 en procesos de reingeniería para sanear finanzas; niega recortes como sostiene asociación; son recursos que pidió y la Cámara no aprobó, aclara pág. 3

www.elsoldemexico.com.mx

El Sol de México®

CIUDAD DE MÉXICO | **MARTES 13 DE OCTUBRE DE 2026** | AÑO LXI | NO. 21,974 | ORGANIZACIÓN EDITORIAL MEXICANA

PAQUITA RAMOS DE VÁZQUEZ / PRESIDENTA Y DIRECTORA GENERAL **$10.00**

CORTESÍA FERNANDO Y GERARDO MONTIEL KLINT

FOBIA

LES PEDÍAN TOCAR TEMAS DE FLANS

Lejos de la solemnidad del rock tradicional y hartos de la tiranía de los algoritmos, los integrantes de Fobia recuerdan cuando los llamaban los "timbirichos dark" y explican por qué prefieren crear experiencias antes que discos predecibles. NORMAL

MODELARON LA ESTABILIDAD ECONÓMICA

Los académicos estadounidenses Robert Hall y Michael Woodford ganaron el Premio Nobel de Economía de 2026 por los fundamentos microeconómicos de la estabilización macroeconómica. Gracias a ellos estamos mejor preparados para hacer frente a las crisis económicas, como las crisis energéticas o los cambios repentinos en el nivel de consumo de los hogares, dijo un miembro del Comité. **Pág. 12**

RODLFO GÓMEZ

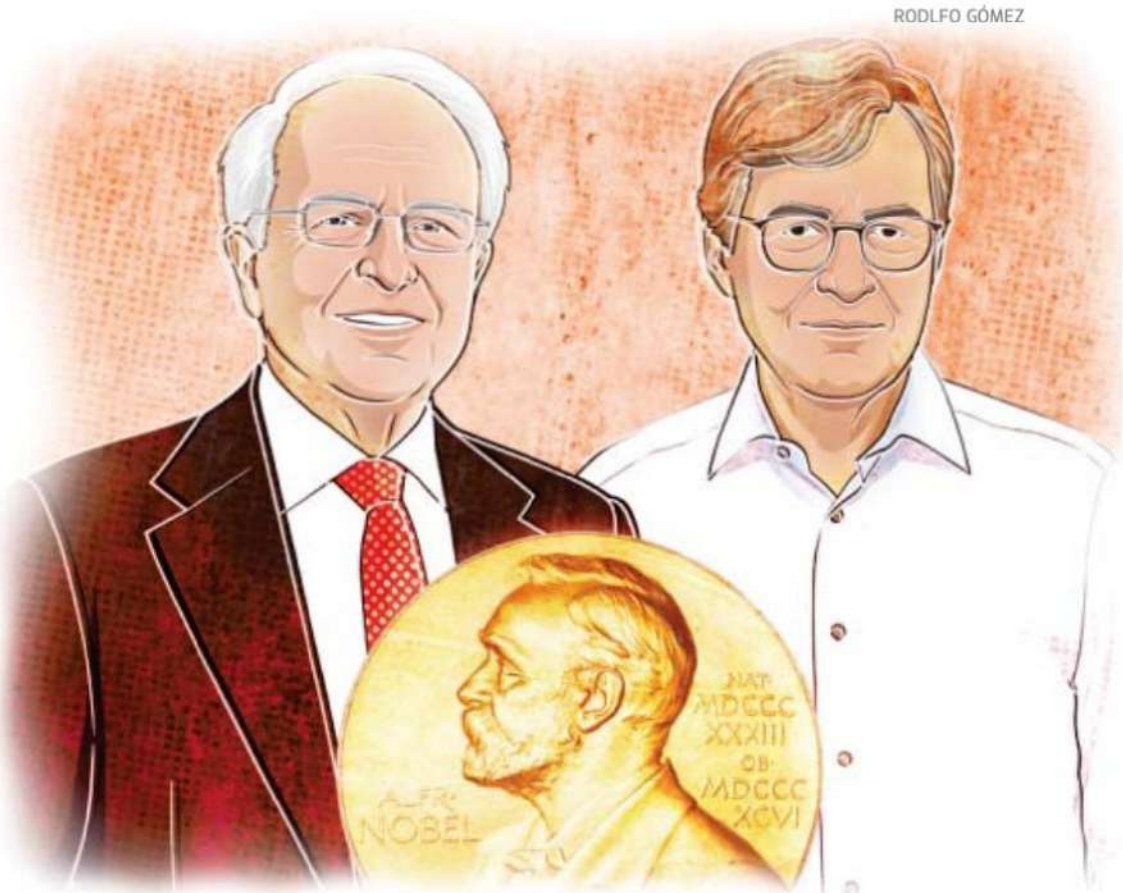

HOY HABRÁ PROTESTAS

Director del IMSS admite desabasto

El director del Instituto Mexicano del Seguro Social (IMSS), Zoé Robledo, reconoció que persisten problemas de abasto de medicamentos e insumos médicos en la institución —lo cual es una de las demandas de los trabajadores que mantienen protestas desde la semana pasada—, además de señalar incumplimientos por parte de proveedores. "Zoé (Robledo) está tomando medidas para poder resolver y que hay que atender", dijo la presidenta Claudia Sheinbaum. "Hay demandas que son legítimas y que hay que atender". Los sindicalizados del instituto se movilizan hoy en más de una veintena de ciudades del país para exigir un aumento salarial de 10 por ciento, mejores condiciones laborales y la atención al desabasto de suministros. **Pág. 6**

SERVICIO DE INVESTIGACIÓN DEL CONGRESO DE EU

Prevén más recortes de agua hacia México

GLORIA LÓPEZ

Un informe señala que el ajuste dependerá de la gravedad de la escasez en el río Colorado

Estados Unidos puso en marcha el 1 de octubre un nuevo marco para administrar el río Colorado durante la próxima década. Las reglas permiten ajustar la operación de sus principales presas mediante planes bienales y contemplan reducciones adicionales en el suministro de la cuenca baja, de hasta 3.6 millones de acres-pie anuales, equivalentes a cuatro mil 440.53 millones de metros cúbicos. Para México, el escenario mantiene la presión sobre las entregas de agua y los sectores que dependen de esta fuente.

El informe *Management of the Colorado River: Water Allocations, Drought, and the Federal Role*, del Servicio de Investigación del Congreso estadounidense (CRS, por sus siglas en inglés), explica que el marco estará vigente de octubre de 2026 a 2036 y se aplicará mediante planes operativos de dos años. La decisión se tomó después de que los siete estados de la cuenca no lograron acordar una estrategia conjunta.

El nuevo esquema se da en medio de las tensiones entre México y Estados Unidos por el cumplimiento del Tratado de Aguas de 1944. La sequía dificultó las entregas mexicanas del río Bravo durante el ciclo 2020-2025, lo que generó un adeudo de agua y elevó la presión. En diciembre de 2025, Donald Trump amenazó con imponer aranceles adicionales si México no entregaba el agua. Tras las negociaciones, ambos gobiernos acordaron avanzar. **Pág. 4**

CDMX

Se multiplican denuncias por violación tumultuaria

El año pasado 124 personas denunciaron que fueron violadas por dos o más personas, reconoció la Fiscalía General de Justicia de la CDMX. **Pág. 16**

ESCRIBEN

Rogelio Varela **Pág. 7**
Samuel García **Pág. 13**
Sara Lovera **Pág. 20**

7 503006 093029

REPORTE Indigo
CINCO DÍAS
EDICIÓN MÉXICO
No. 3579 · MARTES 13 DE OCTUBRE
reporteindigo.com

CON DEL MAZO ENTRÓ EL FENTANILO

Hacia el final de la gubernatura de Alfredo del Mazo en el Estado de México, el Ejército Mexicano detectó por primera vez la presencia de fentanilo circulando en calles y colonias de la entidad. Las autoridades incluso decomisaron precursores químicos destinados a la producción de esa sustancia

12

NACIONAL

Sheinbaum dialoga en Palacio Nacional con pueblos indígenas

La mandataria federal destacó que fue con la Cuarta Transformación como se reconoció a los pueblos indígenas y afromexicanos como sujetos de derecho en la Constitución

4

CDMX

Airbnb y el alza de rentas en Iztapalapa

La plataforma de alojamiento temporal, cuya operación ha sido un factor en el encarecimiento de la vivienda, no solo ofrece precios elevados en zonas céntricas; ahora también lo hace en la periferia

18

Hazlo bien
Mano al pecho
NUEVA ERA. Año. 10, no. 3404
Martes 13 de octubre de 2026
Hecho con H

P39

RJ Mitte a los 34 años

Muere "el hijo de Walter White"

AFP

P40

HERALDO DEPORTES

Ante Rams

Dramático triunfo de Bills

P31

Entra a operación de pulmón

El mundo, en vilo por salud del Papa

EL HERALDO®
DE MÉXICO

AFP

P4 MÉXICO Y EU

DECOMISAN 1.2 TONELADAS DE DROGA EN ALTAMAR

En Tabasco

DETIENEN A *CABECILLA* DE LA *MARA 18*

Autoridades federales y estatales aprehendieron a Óscar Ariel "N", uno de los objetivos prioritarios en El Salvador. P4

Registran un muerto en Guerrero

MANTIENEN ACTIVO PLAN ANTE HURACÁN *SIMON*

La Marina y Defensa continúan con las labores de ayuda en los estados afectados por el fenómeno. P26

$10

Gobierno federal

ANTONIO NAVA

AMPLÍAN CONSULTA SOBRE LOS PUEBLOS INDÍGENAS

Por petición, se decidió alargar el periodo para elaborar la Ley General de Derechos de los Pueblos Indígenas y Afromexicanos. P6

POR AGUA CONTAMINADA

RECHAZA SHEINBAUM REPRESIÓN EN JALISCO

NOEMÍ GUTIÉRREZ, FERNANDA GARCÍA Y ADRIANA LUNA

LA PRESIDENTA CONDENÓ LA VIOLENCIA A MANOS DE LA POLICÍA DEL ESTADO, QUE GOBIERNA PABLO LEMUS (MC), EJERCIDA EL DOMINGO PASADO EN CONTRA DE CIUDADANOS QUE PARTICIPARON EN UNA MARCHA EN DEMANDA DE SOLUCIONES AL PROBLEMA DEL AGUA P25

Caliente
caliente.mx
Recibe de regalo*
$1,000
SIN DEPÓSITO

HORARIO	PARTIDOS 13 DE OCTUBRE			LOCAL	EMPATE	VISITANTE
13:00	ARSENAL	VS	LILLE	-385	+475	+1000
13:00	ATL. MADRID	VS	MANCHESTER U.	+116	+290	+192
13:00	GALATASARAY	VS	BARCELONA	+760	+500	-345

Si apuestas $1,000 a este parlay cobrarías: $3,510

ESTOS NOMBRES, FECHAS Y HORARIOS PUEDEN CAMBIAR EN CUALQUIER MOMENTO. CONSÚLTALOS ANTES DE METER TU APUESTA.

*VÁLIDO SÓLO PARA NUEVOS USUARIOS. PERMISO SEGOB DGJS/SP/494/97 DIVIÉRTETE RESPONSABLEMENTE. LOS JUEGOS CON APUESTA ESTÁN PROHIBIDOS PARA MENORES DE EDAD. CONSULTA TÉRMINOS Y CONDICIONES EN CALIENTE.MX

BAJA LA APP EN caliente.mx
¡Métele a todos los partidos!

Norma Mexicana en Igualdad Laboral y No Discriminación
Empresa Socialmente Responsable ESR

50
Fundado en 1976
Año LI
Número 17.968

EL PAÍS

EL PERIÓDICO GLOBAL

Edición Madrid
2,00 euros
Martes
13 de octubre de 2026

Medio ambiente El Mar Menor te puede llevar a juicio: está personado en 14 causas —P34

El Supremo suspende el derecho al voto de 163.000 españoles

- El alto tribunal rechaza el recurso de la Abogacía del Estado por la 'ley de nietos'
- Los afectados tienen ahora cinco días para presentar alegaciones
- El Gobierno critica la decisión mientras que para PP y Vox "se ha hecho justicia"

REYES RINCÓN
Madrid

El Tribunal Supremo confirmó ayer una decisión sin precedentes en la reciente etapa democrática: la suspensión masiva del derecho al voto de decenas de miles de españoles, los nacionalizados por la *ley de nietos*, para las elecciones generales del 29 de noviembre. Los magistrados rechazaron las peticiones de la Abogacía del Estado y la Fiscalía en una decisión que señala que el derecho a voto "no es un derecho de carácter absoluto", sino que está "supeditado" a "intereses generales", entre ellos, "el de preservar la veracidad e inexistencia de irregularidades en el censo electoral". Los afectados, algo más de 163.000, tendrán cinco días para presentar alegaciones. El Gobierno criticó con dureza la decisión, celebrada por el Partido Popular y Vox porque consideran que "se ha hecho justicia". —P14 A 17

—EDITORIAL EN P10

ÁLVARO GARCÍA

Una Fiesta Nacional marcada por el adelanto electoral

Los insultos y abucheos al presidente del Gobierno, Pedro Sánchez, acudieron puntuales al desfile de la Fiesta Nacional, celebrado ayer en Madrid, pero sin el carácter generalizado de otros años y amortiguados por la distancia de unos 150 metros que separaba al público más cercano de las tribunas de autoridades. Las elecciones generales convocadas para el 29 de noviembre y la enquistada crisis de Ceuta, a donde los Reyes viajan hoy, marcaron la posterior recepción en el Palacio Real. —P20

El detector Pangram confirma el uso de inteligencia artificial en novelas románticas y el libro de Alvise

Rastros de IA entre los libros más vendidos

KIKO LLANERAS
JORDI PÉREZ COLOMÉ
Madrid

La inteligencia artificial llega al mundo de los libros. EL PAÍS ha comprobado el uso de IA en una muestra de 119 libros españoles populares de 2025 y 2026. Han dado positivo con el detector Pangram varias novelas románticas y el ensayo *Devuélveme mi país*, del político Alvise Pérez. Los libros con un uso mayoritario de IA son autoeditados. —P30 Y 31

Sánchez, sobre los buques marroquíes en Ceuta: "Fueron días intensos"

El presidente califica la intrusión de "hechos puntuales entre vecinos"

CARLOS E. CUÉ
Madrid

Pedro Sánchez admitió ayer que, como publicó el lunes EL PAÍS, los días 30 y 31 de julio hubo una intrusión de buques de guerra marroquíes en aguas de Ceuta, en plena entrada masiva de inmigrantes. El presidente aseguró que fueron "días intensos" y que hubo momentos de tensión, pero que fueron "hechos puntuales" que suceden "entre dos países vecinos" y defendió la relación con Marruecos. —P19

La OTAN avisa a Rusia de que responderá a los ataques híbridos

MARÍA R. SAHUQUILLO
Bruselas

El comandante supremo de la OTAN, el estadounidense Alexus Grynkewich, lanzó ayer una advertencia al Kremlin en plena escalada de ataques híbridos de Rusia contra Europa: aseguró que la organización militar responderá ante cualquier ataque a un aliado. "Lucharemos", avisó. La UE, mientras, eleva la presión sobre Moscú con nuevas sanciones sobre 1.600 personas y empresas para tratar de ahogar sus recursos. —P2 Y 3

Un incendio en un tren AVE corta toda la línea Madrid-Barcelona

J. F. MAGARIÑO
Madrid

Un incendio en la máquina trasera de un AVE de Renfe obligó ayer a cortar la línea de alta velocidad Madrid-Barcelona en pleno regreso del puente del Pilar, lo que afectó a más de 11.000 viajeros. El tren averiado quedó parado cerca de Ricla, en Zaragoza. —P26

THE WALL STREET JOURNAL.

DOW JONES | News Corp ★★★★★ TUESDAY, OCTOBER 13, 2026 ~ VOL. CCLXXXVIII NO. 88 WSJ.com U.S. Edition

DJIA 51850.55 ▲ 195.60 0.38% NASDAQ 27245.90 ▼ 0.4% STOXX 600 635.65 ▲ 0.6% 10-YR. TREAS. Closed (5.243%) OIL $93.74 ▲ $1.89 GOLD $4,165.80 ▼ $25.20 EURO $1.1157 YEN 158.63

What's News

Business & Finance

◆ **Major U.S. stock indexes** ended mixed, with the S&P 500 and Nasdaq losing 0.06% and 0.4%, respectively, and the Dow gaining 0.4%. The U.S. bond market was closed for the Columbus Day holiday. **A1**

◆ **Lawsuits are piling up** against Dodgers owner Mark Walter, brought by senior citizens who purchased annuities from his insurance companies. **B1**

◆ **A bitcoin-mining** business that appeared left for dead after the collapse of Sam Bankman-Fried's crypto empire is being resuscitated to serve the AI build-out. **B1**

◆ **Meta Platforms** released an AI model whose utility will be tested by how much it can improve retention and accelerate adoption of the company's Muse agent. **B3**

◆ **Quantum-computing** company IonQ struck an all-stock deal to buy closely held Elisity in a transaction that values the cybersecurity firm at up to $1.3 billion. **B5**

◆ **Dating-app company** Bumble is in advanced talks to be taken private in a deal that values it at roughly $1 billion. **B4**

◆ **Volkswagen's deliveries** fell in the third quarter as the German automaker continued to suffer from a deteriorating market in China. **B3**

◆ **China failed to report** a recovery in auto sales in September, traditionally the start of peak season. **B3**

◆ **In a legal filing**, supermarket chain Albertsons is demanding its top rival Kroger pay it at least $8 billion after their grocery megadeal imploded two years ago. **B1**

Worldwide

◆ **Iran is fortifying** its defenses, rallying loyalists and threatening a wider and harsher response against the U.S. and its Gulf allies as it prepares for potential American attacks after the midterm elections and seeks to deter them. **A1**

◆ **A suspected plot to** attack a U.S.-run military air base in England was "almost certainly" directed by Iran's Revolutionary Guard, British Prime Minister Andy Burnham said. **A6**

◆ **NATO's top military** commander sought to steady an anxious Europe by outlining the alliance's new plan to thwart a potential Russian assault along its eastern flank. **A8**

◆ **U.S. economists** Robert E. Hall and Michael Woodford were awarded the Nobel Prize for Economic Sciences for their work on the role of household and business expectations in providing the foundations of economic stability. **A2**

◆ **Ten megadonors** accounted for more than half of the $300 million that Trump raised for the new White House ballroom and legacy projects around Washington, a filing indicates. **A4**

◆ **Trump said** he is considering firing Kimberly Guilfoyle, his ambassador to Greece, after revelations that she asked a donor to cover personal expenses in the lead-up to her confirmation hearing. **A3**

◆ **British comedian** and actor Russell Brand appeared in a London court for the start of his trial on rape and sexual-assault charges. **A6**

◆ **Died: RJ Mitte**, 34, actor on "Breaking Bad." **A2**

CONTENTS

Arts in Review	A13	Markets	B9
Business & Finance	B2,5	Opinion	A15-17
Business News	B3	Personal Journal	A11-12
Capital Account	A2	Sports	A14
Crossword	A13	Technology	B4
Heard on Street	B10	U.S. News	A2-4
		World News	A6,8

This edition of THE WALL STREET JOURNAL was originally published in the United States and reprinted locally for regional distribution.

© 2026 Dow Jones & Company, Inc. All Rights Reserved

Federal Agents Search Congresswoman's Home

SCOTT APPLEWHITE/AP

RAID: Homeland Security Investigations officers carry boxes Monday from the Washington residence of Rep. Ilhan Omar (D-Minn.) during a search described as part of a criminal investigation. Omar's office called it 'an outrageous abuse of power.' **A3**

Options-Trading Frenzy Shows Bullish Investors' Zeal for Risk

Market's soaring volumes hit $700 billion a day—akin to meme-stock mania

By Krystal Hur And Hannah Erin Lang

Individual investors aren't letting anything get them down these days.

Their fervor is showing up in frenzied trading of options, or contracts that allow holders to buy or sell a stock at a set price, by a certain date. Volumes in options tied to individual stocks have recently reached levels seen during the meme-stock mania of 2021, about $700 billion of notional volume a day, according to Carrick Lane, an investment manager specializing in options strategies. The prices of call options, which give the right to buy, have eclipsed levels seen during that time.

A new generation of individual investors discovered the markets during the post-Covid rally, and by early 2021 many amateur traders were pushing into more complicated, and often riskier, bets. A boom in stock options and other derivatives was under way.

Those markets are now abuzz with retail activity once again, and Wall Street knows the reason: Individual investors are looking past rising interest rates, $100 oil prices and war in the Middle East. They are focusing on strong corporate earnings and are as comfortable rolling the dice on volatile markets as they were back when GameStop, Roaring Kitty and AMC Entertainment were the talk of Reddit forums.

Bullishness among individual investors, as measured by the percentage who expect stock prices to rise over the next six months, reached 40.3% for the week ended Oct. 7, according to the latest survey from the American Association of Individual Investors. That is the highest level since mid-July and comparable to levels seen in 2021.

Many, like 41-year-old Kunal Berry, are buoyed by the success of the artificial-intelligence trade and optimistic about the technology's poten-

Please turn to page A2

◆ **Heard on the Street: How to look at a narrow rally..... B10**

Iran Preps For More War Amid Trump's Threats

Regime, convinced the U.S. is ready to strike, rallies Iranians, fortifies nuclear sites

By Benoit Faucon

Iran is fortifying its defenses, rallying loyalists and threatening a wider, harsher response against the U.S. and its Gulf allies as it prepares for potential American attacks after the midterms and seeks to deter them.

Iranian officials have warned publicly and in private conversations with regional officials that the Islamic Republic will respond with further escalation across the Middle East if the U.S. launches new strikes.

Satellite images show Iran is strengthening sensitive locations, including nuclear sites and border areas, to make them more resilient to attacks. The government is also preparing Iranians for renewed war, sending paramilitary forces to read war stories to kindergartners, advertising training in firing shoulder-mounted antiaircraft missiles and holding rallies.

Iran has little ability to defend against attacks from advanced U.S. jets, high-altitude bombers or cruise missiles, giving it an incentive to try to deter such attacks with threats. The belligerent tone also serves as a distraction from the deepening economic misery Iranians are experiencing as the U.S. tightens sanctions and pressures airlines not to fly to the country, tightening the blockade.

"The war footing is serving them well for now due to an impasse on many fronts—dip-

Please turn to page A6

FICO Hit By Rise Of Rival

FICO credit scores have long played a critical role in mortgage-underwriting decisions. Now regulators and lenders have opened the door to using a rival, VantageScore. The move to break Fair Isaac's hold over the mortgage market has sent its stock down about 60% this year. **B1**

Fair Isaac share price, year to date

Source: FactSet

Soaring Welfare Spending Is Crushing Britain

Disability benefit claims surge, but leaders struggle to make cuts

By Max Colchester and David Luhnow

LIVERPOOL, England—Catherine Wieland got on Britain's welfare rolls in 2021. With a history of emotional trauma, she was too anxious to go outside or carry out simple tasks like washing herself, she told the government.

Soon, she was receiving about £700, or $1,000, a month in disability benefits. And, it turns out, going outside quite a bit.

Using a taxpayer-subsidized program for those with disabilities, Wieland paid a small deposit for free use of a BMW, which she used to regularly visit the hair salon, dine out, attend a pride parade and visit an amusement park. According to court reports in her fraud conviction, she also flew to Cancún, Mexico.

Wieland's case is an extreme example of a new reality in the U.K.: Disability payouts are no longer just for those most in need; they've become a financial crutch for a swath of the population as wages stagnate and prices rise.

It's blowing up Britain's welfare bill, hamstringing its politicians and imperiling its long-term financial stability.

Please turn to page A10

First-Class Amenity Kits Are Now Holy Grail Collectibles

* * *

Travel enthusiasts accrue free toiletry pouches by the dozens; 'I love every single one'

By Victoria Albert

Like most New Yorkers, Andrew Lim doesn't have much space in his apartment.

The e-commerce specialist shares a tight one-bedroom with his husband in Manhattan. But there will always be room for one prized possession: His collection of about 200 airline amenity kits, the travel-sized toiletry pouches that come free with first- and business-class seats on long-haul flights.

Gold status

Lim, a travel content creator, has spent decades accumulating the kits. After flying more than 3 million miles, his collection includes rare finds like United Airlines' 'Star Wars' collaboration and newer offerings like China Airlines' partnership with Marc Jacobs.

He keeps them all tucked away in a closet—out of sight of his husband, who isn't as keen on the enterprise. But sometimes, he can't resist taking them out for a trip down memory lane.

"He thinks I'm crazy," said Lim, 51.

For most fliers, amenity kits are a quick fix for the annoyances of even business-class travel: A sleep mask to darken the cabin; lip balm and lotion to help with dry air; socks to find a little more comfort. But for the rare travel enthusiast, they are so much more: a way to memorialize a favorite trip or claim a piece of airline history.

Devotees collect them by the dozens, even hundreds. They show them off alongside

Please turn to page A12

INSIDE

PERSONAL JOURNAL
Is your grown child pulling away? Look for the early signs of estrangement. **A11**

ZUMA PRESS

BUSINESS & FINANCE
Tom Cruise was going after a best actor Oscar. Then 'Digger' flopped. **B1**

Hope Swells in Venezuela For Oil Industry's Revival

By Kejal Vyas

CABIMAS, Venezuela—An oil gusher discovered more than 100 years ago gave birth to Venezuela's energy industry near this once-booming city on the shores of Lake Maracaibo. Today, Cabimas is at the center of the U.S. effort to resurrect the sector.

This city of 350,000 resembles an oil-industry graveyard. Mangled drill towers and collapsing offshore platforms are visible as far as the eye can see. Hardened globs of crude cling to fishing nets pulled from the lake, and natural gas gurgles up from busted underwater pipelines. The lake's shores are black with petroleum.

Nearby, children play baseball between leaky pump jacks that often stop working because of power outages that last up to 12 hours a day.

Many residents here said they can't wait for U.S. investors to arrive and start plowing money into rebuilding the country's dilapidated oil infrastructure. Many remember the boom years when oil workers enjoyed housing provided by international oil companies, along with neighborhoods with swimming pools, sports clubs and golf courses, and a lake with clean water and healthy marine life.

The question they are asking is: Can the U.S. bring the good times back?

"God willing, the foreigners will come back soon and we'll have a better quality of life," said José Medina, a fisherman with five children. But he is worried it will take a long time. "It feels like we're neither moving forward nor backward."

The decaying industry here reflects two decades of mismanagement under late President Hugo Chávez and his successor Nicolás Maduro, whom the U.S. captured in a raid in January and is prosecuting in New York on drug-trafficking charges, which Maduro denies. Industry executives and experts said residents' fears are well-founded: Reviving Vene-

Please turn to page A10

"All the News That's Fit to Print"

The New York Times

VOL. CLXXVI .... No. 61,036 © 2026 The New York Times Company TUESDAY, OCTOBER 13, 2026 Prices in Canada may be higher $4.00

THE WEATHER
Today, humid, partly cloudy, high 71. **Tonight,** showers, mainly north and west, low 64. **Tomorrow,** very warm, humid, some clouds mixed in, high 79. Weather map is on Page B12.

MAX WHITTAKER FOR THE NEW YORK TIMES

A.I. on Lookout for Wildfires

California is installing cameras in some of its highest, craggiest sites to get an early warning of a potentially deadly blaze. Page A10.

Deal on Diesel Jolts U.S. Ties With Ukraine

Biggest Crisis Since Spat in Oval Office in 2025

This article is by ***Anton Troianovski, Jeanna Smialek, Andrew E. Kramer*** *and* ***Steven Erlanger.***

President Trump's new diplomatic crisis over Ukraine first erupted at Steve Witkoff's exclusive golf club outside Miami on Friday.

Senior Ukrainian and European officials had traveled to the club, Shell Bay, for talks with Mr. Trump's peace envoys, Mr. Witkoff and Jared Kushner. They had planned to discuss updated proposals to end the war in Ukraine ahead of another trip to Russia by Mr. Witkoff and Mr. Kushner.

But Mr. Witkoff and Mr. Kushner soon made an announcement that stunned the visitors and much of the world when the news became public shortly thereafter. The United States, the Americans said, would suspend sanctions on Russian diesel fuel. The Americans added a firm request from Mr. Trump: that Ukraine stop attacking Russian oil refineries.

One of the Ukrainians asked what they would get in return.

The Americans responded that the United States was doing a lot for Ukraine already, according to three people familiar with the meeting, and should not have to make a trade for Ukraine to stop its refinery attacks. The Americans then mentioned U.S. intelligence assistance, considered vital to the Ukrainian war effort.

Some in the room heard that as a veiled threat, according to two of the people. A U.S. official, speaking on condition of anonymity to discuss sensitive diplomacy, denied any suggestion of a threat to withhold such support. But the official also said that Mr. Trump had grown so angry with Ukraine that it was hard to say what he might do.

Now, the dispute has ballooned into the biggest crisis between Washington and Kyiv since the Oval Office blowup with Ukraine's president last year. The future of U.S. support for Ukraine again appears to be hanging in the balance. The escalating back-and-forth showed how Mr. Trump's efforts to bring down energy prices before next month's midterm elections have threatened to destabilize the fragile Ukraine talks.

Mr. Witkoff and Mr. Kushner are now indicating that they have put their expected trip to Russia on hold until President Volodymyr Zelensky of Ukraine mends fences with Mr. Trump, two people familiar with the talks said.

To the Ukrainians and their European supporters, the attacks on Russia's fuel refineries are Kyiv's most effective way to respond to

Continued on Page A5

MUSK'S SPENDING ON THE MIDTERMS HITS $366 MILLION

G.O.P. RESCUE MISSION

Largest Known Donor — a Funding Advantage for Republicans

By THEODORE SCHLEIFER

WASHINGTON — Elon Musk has quietly funneled more than $276 million into Republican groups and his super PAC since the start of July, building a huge turnout operation to help the party battle headwinds in the midterm elections.

The staggering amount of money makes Mr. Musk, the richest person in the world, by far the largest known donor in the midterms. Representatives for Mr. Musk supplied the previously unreported figures on his political giving to The New York Times before a federal filing deadline on Thursday.

In an effort to save Republicans' Senate majority, he gave a total of $158 million this summer to the Senate Leadership Fund, the main super PAC backing the party's candidates for the chamber, according to his team. In sum, that is one of the largest political donations in American history, and more than the group's Democratic rival raised from all of its donors that quarter.

Mr. Musk has also built a major Republican turnout operation through a super PAC he founded in 2024, America PAC. He donated over $76 million this summer to the group, which in turn spent that much on building a sprawling can-

Continued on Page A14

Elon Musk's Campaign Contributions

Mr. Musk has already given far more money to federal committees during this election cycle than in 2024.

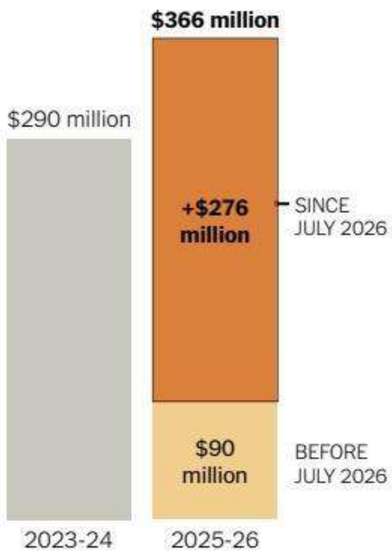

Sources: Federal Election Commission filings (prior contributions); representatives for Mr. Musk (most recent contributions).

JILLIAN VORDICK/THE NEW YORK TIMES

Dozens Killed As Bombs Hit Sudan Miners

This article is by ***Abdalrahman Altayeb, Declan Walsh*** *and* ***Malachy Browne.***

KASSALA, Sudan — Dozens of gold workers in northern Sudan were killed over the weekend after warplanes bombed an open-air mine near the Egyptian border, according to Sudanese rights groups, graphic video and witnesses interviewed by The New York Times.

Footage from the aftermath of the bombing showed badly mutilated bodies of young men scattered amid sacks of mineral ore at a remote site in Red Sea State, roughly 25 miles from Sudan's border with Egypt.

"We were overcome with terror," said Saif Eldin Adam, 26, a university student who worked at the mine for the past three months. Mr. Adam said he helped rescue the wounded and recover the dead after the strikes.

"There are no words for what we saw," he said.

Emergency Lawyers, a rights group, estimated the death toll at 72. Two witnesses said it was at least 65, with an additional 120 or more wounded.

The attack occurred hundreds of miles from the front lines of Sudan's devastating civil war. Sudanese news media reports and several rights groups blamed Egypt for the strike. In June, miners accused Egyptian forces of carrying out a drone attack on another gold mine in the region.

Sudan mines billions of dollars' worth of gold every year, with the two warring sides using the profits to bankroll their fight. Sudan's military has bombed mines con-

Continued on Page A8

Taliban Leveraging European Fears on Migrants

Kabul Offers Deals on Deportation to Gain More Acceptance

By ELIAN PELTIER and JIM TANKERSLEY

Governments in Europe have long shunned the Taliban, primarily because of their severe restrictions on women and girls. But under pressure to appear tougher on migration, the Europeans are deporting refugees to Afghanistan and in recent months have been negotiating with the Taliban government to make more expulsions possible.

At a meeting in Brussels in late June, more than 20 European officials met with five Taliban representatives to discuss deportations, breaking a taboo against holding talks with the group in the European Union.

The Europeans never mentioned human rights abuses committed by the Taliban, according to three participants and three officials briefed on the meeting.

The details of the meeting are being reported here for the first time. This article is based on information from the German foreign ministry, along with interviews with seven other diplomats, including five representing European countries, and two Afghan government officials, all of whom requested anonymity to discuss sensitive negotiations.

Afghanistan has for years been one of the main sources of unauthorized migrants to Europe, and the European governments in talks with the Taliban insist they are solely technical and limited to expulsions. But many human rights groups say that the deportation drive ignores the risks faced by Afghans back home.

"The European Union cannot credibly condemn the Taliban's systematic repression while engaging with them to deport Afghans into the very abuses they claim to oppose," said Fereshta Abbasi, the Afghanistan researcher at Human Rights Watch.

Full diplomatic recognition of the Taliban remains a taboo. Russia is the only country in the world to formally recognize the group.

But the Taliban see sustained

Continued on Page A7

TOMAS MUNITA FOR THE NEW YORK TIMES

Kabul streets were filled in August as the Taliban celebrated their fifth year of ruling Afghanistan.

Home of Representative Omar Is Searched by an Arm of ICE

This article is by ***Devlin Barrett, Hamed Aleaziz, Ernesto Londoño*** *and* ***Alan Feuer.***

Federal agents executed a search warrant at the home of Representative Ilhan Omar of Minnesota on Monday, according to three people briefed on the matter, the kind of investigative step the Justice Department has long shied away from so close to an election.

The court-approved search of her Washington-area home comes after Department of Homeland Security officials said in recent months that they were investigating Ms. Omar, a Democrat, over her family's immigration paperwork.

More recently, some federal investigators have also sought to examine other issues, such as Ms. Omar's finances, campaign funds and interactions with a foreign citizen, as The New York Times previously reported.

The three people who described the execution of the search warrant spoke on the condition of anonymity because they were not authorized to discuss it.

The search warrant, executed 22 days before Election Day, lists a series of potential immigration crimes under investigation, including false statements and fraud in immigration paperwork, as well as a general conspiracy charge, according to a person familiar with the document.

The search warrant was the subject of significant back-and-forth between prosecutors and the

Continued on Page A15

To Ease Her Grief, She Took 30 New Friends Out to the Ballgame

Season of Shared Hope for Mother in Seattle

By TIM ARANGO

SEATTLE — On the last Sunday afternoon of September, Rhenda Strub was bundled up against the autumn chill for one final day at the ballpark, eating Cracker Jack and sweet and spicy pickles.

Another baseball season was ending as it often does in Seattle: abruptly and too soon. There would be no postseason for the Mariners, the only franchise never to have appeared in a World Series.

A. Bartlett Giamatti, a literary scholar who served as commissioner of Major League Baseball for five months until he died unexpectedly in 1989, wrote that baseball is "designed to break your heart," because it "leaves you to face the fall all alone."

Yet this season, Ms. Strub, 71, found that the opposite was also true: Baseball can help heal a broken heart.

After she lost her 27-year-old son, Wyatt, to muscular dystrophy three years ago, she retreated to his room and spent countless hours alone quilting and watching baseball games on television.

The constancy of baseball helped to structure her days, but the loneliness only added to her grief.

So at the beginning of this season, Ms. Strub bought two season tickets to the Mariners in Section 120, on the first-base side, thinking she would regularly go with her loved ones to T-Mobile Park. But her husband doesn't like

Continued on Page A20

INTERNATIONAL A4-8

Recasting Mariupol Attack
A Russian documentary claims that Ukraine, not Russia, was behind the deadly bombing of a theater. PAGE A4

Threat to Global Energy Order
The strikes on Saudi Arabia underscore a period of insecurity in the energy industry in the Middle East. PAGE A5

NATIONAL A9-17, 20

'Is It Really Worth It?'
Threats have altered the lives of an Arizona lawmaker, her family, friends and neighbors. They have even transformed her policymaking. PAGE A9

Public Divided on Executions
A botched lethal injection and a planned livestreamed firing squad renewed the debate and the divisions. PAGE A16

OBITUARIES B10-11

Novelist Lived His Thrillers
Jeffrey Archer, 86, wrote on themes he knew well: ambition, self-promotion, misbehavior and scandal. PAGE B10

BUSINESS B1-5

U.S. Nears Solar Breakthrough
Manufacturers say they're close on a panel that's able to handle harsh conditions. Above, simulating hail. PAGE B1

Nobel for Booms and Busts
Robert E. Hall and Michael Woodford were honored for their insights on dealing with economic shocks. PAGE B1

SPORTS B6-9, 12

From Yukon to Maple Leafs
Gavin McKenna, who was the No. 1 N.H.L. draft pick, had a rarely made journey that was shaped by his northern Canadian roots. PAGE B6

SCIENCE TIMES D1-8

Diverging Biological Clocks
Two sisters thought new technology might explain why their health differed so sharply. Instead, it stirred up feelings that weren't easily quantified. PAGE D4

OPINION A18-19

Michelle Cottle PAGE A18

ARTS C1-6

Find Him in the Funny Pages
The comedy writer Tom Gammill stars in a play about the author of the "Nancy" comic strip. Above, Gammill holding Nancy and Sluggo, her pal. PAGE C1

0 354613 9

The Washington Post

Prices may vary in areas outside metropolitan Washington.

SU V1 V2 V3 V4

Mostly sunny 83/65 • Tomorrow: A t-storm 88/65

Democracy Dies in Darkness

TUESDAY, OCTOBER 13, 2026 · $4

ELECTION 2026

Trump's road show reveals GOP issues

Low approval ratings limit where president can help on campaign trail

BY NATALIE ALLISON AND ISAAC ARNSDORF

President Donald Trump's whirlwind travel itinerary this month reflects a careful calculation as Republicans brace for midterm losses: where he can mobilize his most devoted supporters, where his low approval ratings make him a liability and where he can simply have a good time.

His packed agenda reflects political strategy, travel logistics and the reality that the president — despite being far more active on the campaign trail than his predecessor — is an 80-year-old man with a country to run, people around him say. Trump insists on signing off on the list of places he is visiting each week, according to two people with knowledge of the process.

Trump has publicly floated a visit to Maine, where GOP Sen. Susan Collins is in a tight reelec-

SEE TRUMP ON A7

New threat: Trump could face Democratic-controlled Senate. **A6**

Barbecue barb: The president has a queasy beef with Talarico. **B1**

ANDREW LEYDEN/GETTY IMAGES

Homeland Security Investigations police search the home of Rep. Ilhan Omar (D-Minnesota) on Monday in Washington. The Justice Department said in a statement that the search was part of an ongoing criminal investigation. Omar is up for reelection in November.

Agents search Omar's home

ACTION COMES WEEKS BEFORE MIDTERMS

She calls it 'an attempt to target political enemies'

BY SAMMY WESTFALL, PERRY STEIN, TED HESSON AND LIAM SCOTT

Federal authorities searched the D.C. home of Rep. Ilhan Omar on Monday morning, three people familiar with the matter said, intensifying long-standing immigration-related accusations from Republicans regarding the nation's first Somali American lawmaker.

Homeland Security Investigations, the investigative arm of the Department of Homeland Security, executed the search. The Justice Department confirmed that it secured a court-authorized warrant for a law enforcement action Monday morning, but the agency did not name

SEE OMAR ON A2

DEMETRIUS FREEMAN/THE WASHINGTON POST

Last month, U.S. officials said federal authorities were investigating whether Omar unlawfully entered the country.

Ukraine's precise blows hobble Russian refineries

BY EVAN HILL, CATHERINE BELTON AND JARRETT LEY

Kyiv is targeting critical components that are difficult to repair

On June 16, the Ukrainian military sent a wave of drones to attack one of the most well-defended oil refineries in Russia, on the southeastern edge of Moscow.

Videos of the aftermath show a cluster of tightly packed towers engulfed in flames. The target was no accident — it sits at the very heart of the refining process.

The flaming tower is part of a component most often known in Russian by the acronym ELOU-AVT, shorthand for an Electric Desalting and Atmospheric-Vacuum Distillation Unit.

Electric desalters remove water and salt from crude oil before it enters the distillation units, which separate the crude into discrete compounds — the first steps in the process of producing gasoline and other valuable fuels.

The strike, the first of two over several days, damaged one of the distillation units.

The strikes put the refinery out of service, and it remained offline as of September, according to Kpler, a global commodities data firm.

The Moscow refinery attacks were part of a concerted Ukrainian campaign to damage and destroy Russian refineries and other energy infrastructure, a strategy that Ukrainian President Volodymyr Zelensky has said is aimed at bringing the years-long war closer to an end.

The result is the worst fuel crisis in the country since the Soviet Union's collapse. Major gas companies have limited the amount of fuel customers can buy, and the price of gasoline and diesel have both risen about 20 percent since the beginning of the year, contributing to nationwide inflation.

The military campaign has achieved such disruption in part by targeting critical refinery parts, notably the desalting and distillation units, that sanctions have made increasingly hard to repair, according to a Washington Post examination of satellite imagery and other visuals, as well as interviews with experts and Ukrainian military officials.

The strikes on refineries have been aided by rapid advances in drone production and intelligence from allies that helps Ukraine plan and execute the attacks, the experts and officials said.

At least two-thirds of the 36 major Russian refineries tracked by market analysis firm S&P Global Energy were hit between April 1 and Aug. 31, some as many as five times, at a rate of one strike every three days, according to a Post analysis of a subset of Ukrainian strikes.

The Post reviewed scores of strikes and focused on those where satellite imagery of the aftermath was available and damage was evident. Three refinery experts reviewed the satellite imagery to identify which type of components were struck.

SEE DRONE STRIKES ON A14

Justices are reshaping religious rights

The Roberts court has redefined the separation of church and state

BY JULIAN MARK AND JUSTIN JOUVENAL

Religion is on a winning streak at the Supreme Court — and faith-based advocates are pushing to extend it in coming months, hoping to cement a shift in American life that could be one of the current court's biggest legacies.

The justices are poised to decide in their new term whether a Catholic school that does not accept the children of gay parents can participate in a Colorado prekindergarten program. It is likely to hear arguments on whether the Ten Commandments can be posted in public schools. And it may take a case from Amish parents seeking an exemption from New York's vaccine mandate for their school-age children.

Over the past five years, the Supreme Court has ruled in favor of expanding the rights of religious groups in nearly every case that has come before it, according to a data analysis conducted for The Washington Post. Since the 2020 term, the court has sided with those groups in seven of those eight cases.

This term's cases may test how far the court is willing to go in remaking the wall between church and state in America. Recent victories for religious-rights organi-

SEE SCOTUS ON A9

TOM BRENNER/FOR THE WASHINGTON POST

Ready for a refill

The Lincoln Memorial Reflecting Pool is pressure-washed on Monday as workers prepare to refill it. **Story, B20**

DOGE alumni profit off D.C. stint

Short-lived revolution is now fueling a private-sector boom

BY FAIZ SIDDIQUI, ELIZABETH DWOSKIN AND MERYL KORNFIELD

Last year, billionaire Elon Musk unleashed a small army of Silicon Valley techies to drain what he called the "swamp" of Washington — wielding the U.S. DOGE Service to slash at a bureaucracy they argued was bloated and corrupt.

But today, many of his former DOGE foot soldiers have leveraged their government stints to fuel private-sector ambitions: building companies that tap government largesse or that deploy knowledge they garnered during their brief tenures in Washington.

A Washington Post analysis found that roughly two dozen former DOGE staffers have parlayed their government experience into relevant private-sector

SEE DOGE ON A10

IN THE NEWS

Cornell case Many students on the Ivy League school's campus are outraged about a rape lawsuit but also cowed by the university's penalties for protesters. **A4**

Tree removal halted A federal judge ordered the Trump administration to stop cutting down trees at East Potomac Golf Links. **B13**

THE NATION

New York's mayor said the city's police department will review its use-of-force policies. A2

President Donald Trump blew past a deadline to halt running taxpayer-funded campaign-style ads. A5

THE WORLD

Leif Erikson reached the Americas before Columbus. Why doesn't he get more credit? A11

U.K. leader Andy Burnham alleged that Russia sought to interfere in the 2016 Brexit vote. A12

THE ECONOMY

The housing market has shifted in favor of buyers in much of the country, but interest rates are keeping people on the sidelines. A16

Wall Street kicked off a busy season with a mixed finish for the major U.S. stock indexes on Monday. A16

STYLE

An 1814 painting by Francisco de Goya captures the gravity of public executions, Philip Kennicott writes. B1

SPORTS

The Commanders' embarrassing finish Sunday could haunt Coach Dan Quinn this offseason. B7

THE REGION

Convicted felons who are out of prison or jail are eligible to vote in Virginia, reversing 150 years of disenfranchisement by the state. B13

A D.C. official was killed when two electric scooters collided in an intersection in Southeast Washington. B13

BUSINESS NEWS.....A16
COMICS.....B4
OBITUARIES.....B15
OPINION PAGES.....A17
TELEVISION.....B6
WORLD NEWS.....A11

CONTENT © 2026 The Washington Post

Year 149, No. 54733

Los Angeles Times

$3.66 DESIGNATED AREAS HIGHER © 2026 TUESDAY, OCTOBER 13, 2026 latimes.com

CHRISTINA HOUSE Los Angeles Times

ROUND AND ROUND IT WILL GO

Plans are underway to make the 100-year-old Griffith Park carousel operational again. Theme park designers will participate in the effort, which could take years and cost millions of dollars. **CALIFORNIA, B1**

Saudis facing grim choice as attacks escalate

Houthis' strikes upend ambitious plans to make the kingdom a business powerhouse.

BY NABIH BULOS

BEIRUT — This wasn't the way the story was supposed to go for Saudi Arabia. In recent years, headlines about the country focused on the scale of its ambition, or the fantastical giga-projects girding Vision 2030, the full-steam-ahead drive to remake the kingdom into a business and entertainment powerhouse.

But all that was upended Saturday, when a Houthi missile lanced through Terminal 3 of the capital's international airport, killing 13 people, including a U.S. national, and wounding more than 300 others.

The attack — the deadliest Saudi Arabia has endured in years — made real a war that for most Saudis had remained notional.

It also laid bare the bevy of bad scenarios facing Saudi leaders as they contend with an increasingly formidable enemy that, unlike them, has little to lose.

That the Houthis are able to score hits from 500 miles away, despite the Saudi military spending tens of billions of dollars on multilayered air defense systems, has puzzled experts.

"To me it's shocking. Yes, the Houthis have gotten better, but it's not a matter of them using a new weapons system," said Wolf-Christian Paes, an associate fellow at the London-based International Institute for Strategic Studies.

"The problem must be on the Saudi side," Paes said. "Something must have gone horribly wrong and continues to go horribly wrong."

Videos on social media Saturday showed passengers trudging slowly in a security line before the missile hit, sending them sprinting through the smoke-filled terminal, pieces of debris raining around them.

Although Riyadh's King Khalid International Airport was shuttered after the attack — more than 99% of flights were canceled, according to the aviation analytics firm Cirium — the

[See **Saudi Arabia,** A3]

Democrat won't 'be silenced' by search of home

Rep. Ilhan Omar of Minnesota is targeted by federal agents just weeks from election.

BY ERIC TUCKER AND ALANNA DURKIN RICHER

WASHINGTON — Federal agents on Monday searched the home of Democratic U.S. Rep. Ilhan Omar, a startling escalation in a criminal investigation that brings renewed scrutiny to the frequent target of Trump administration derision in the final weeks of her reelection bid.

In a statement on X on Monday, Omar called the search an "attempt to target political enemies and weaponize federal law enforcement."

"For ten years, Trump has targeted me with baseless lies and smear campaigns. This is just the latest escalation in his campaign of political intimidation," she said. "I will not be silenced."

The search of the Minnesota congresswoman's home so close to next month's midterm contests that will determine control of the House and the Senate was swiftly condemned by top Democrats in Congress and raised questions about the timing given longstanding Justice Department protocol to avoid overt investigative steps involving political candidates in the direct run-up to an election.

"For years, Donald Trump and far-right extremists have relentlessly targeted Congresswoman Omar with vile personal attacks and baseless accusations," said a joint statement issued from House Minority Leader Hakeem Jeffries and other top congressional Democrats. "Now, less than 30 days until the midterm election, his violent mass deportation machine has descended upon the home of a duly elected Member of Congress and her family."

The Justice Department confirmed in a statement that Homeland Security Investigations agents executed a judicially authorized search warrant in the Washington area in connection with an ongoing federal criminal investigation but provided no other details.

The nature and scope of the investigation were unclear, though officials in Trump's administration have repeatedly hinted at the existence of an inquiry targeting Omar, a Somali-born Democrat whose left-

[See **Omar,** A6]

Record Pacific hurricane activity is battering state

Systems reshaping coast as more havoc is expected

BY HANNAH FRY

A season of tropical storms and hurricanes with record-breaking energy in the Pacific Ocean is battering the Southern California coastline.

Researchers at Colorado State University confirmed Monday that storms this summer have generated a higher level of accumulated cyclone energy than ever recorded, surpassing the prior seasonal record set in 2018. The metric is a measure of the total wind energy, intensity and duration of tropical storms and hurricanes.

"It's been a wild season," said Daniel Cayan, a climate researcher at the Scripps Institution of Oceanography at UC San Diego, noting that parts of Southern California's coast already have experienced significant damage ahead of any winter storms in store for the region amid the strongest El Niño on record.

The historic Long Beach boardwalk buckled after a barrage of storms over the last month. As Tropical Storm Rachel approached the coast over the weekend, powerful waves slammed into oceanfront homes, leaving some on the verge of collapse.

In Newport Beach, water from a massive swell — double the size that was initially predicted — blasted through 20-foot berms erected at the beach, and inundated roads with about a foot of seawater ahead of Rachel's arrival.

Elsewhere along the coast, the continuous battering from higher-than-normal ocean levels and strong waves this summer has washed away sand, profoundly altering the Wedge in Newport Beach, as well as beaches in San Onofre, Laguna Beach and San Clemente. The coastal damage has been so significant that Orange County declared an emergency last month.

The exceptionally active hurricane season in the Pa-

[See **Storms,** A14]

Awards shows look to streaming for new red carpet

BY STEPHEN BATTAGLIO

For decades, awards shows were the most glamorous events on television.

Annual events such as the Oscars and the Emmys gave viewers a front-row seat to their favorite stars in designer clothes, while music award shows featured the hottest artists performing live.

But in recent years, the shows have become money losers and the network TV business — faced with a decline in viewers that is squeezing profits — is cutting them loose.

The latest evidence of that surfaced last week when the TV Academy announced a six-year deal with Amazon Prime Video.

Amazon will be the home of the Emmy Awards next year, ending more than seven decades of the ceremony airing on broadcast networks. The Oscars are headed to YouTube in 2029, as ABC passed on renewing its rights deal, ending a relationship that dates to 1961, interrupted only by a five-year return to NBC in the 1970s.

They join the other trophy shows that have headed to streaming platforms in recent years. The Actor Awards (formerly known as the Screen Actors Guild Awards) moved to Netflix in 2024, after a test run on the streamer's YouTube channel the year before, after more than two decades on TNT and TBS, while the Academy of Country Music Awards show has been on Prime Video since 2022, having ended its run on CBS.

The reasons behind the shift to streaming are clear. The shows no longer deliver the ratings necessary to at-

[See **Streaming,** A10]

Today's exotic catch courtesy of El Niño

Wahoos? Devil rays? Some weird creatures spotted off SoCal coast

BY FEDOR ZARKHIN

GARY CORONADO For The Times

DECKHAND Eric Munoz tags bullet tuna for visitors on the Dana Pride. It's a rare fish in these waters.

Captain Brandon Erdo steered the 95-foot Dana Pride up to a patch of water that looked promising miles off the Orange County coast on a Wednesday morning.

The boat was near capacity — 37 of 40 available angler spots were taken. And, after hearing on social media about the great fishing to be had with the super El Niño, they wanted in on the action.

"Get a little bait going here, Eric," Erdo said over the loudspeaker, as a deckhand hopped onto a tank of anchovies, scooped them and hurled them overboard, raining tiny translucent scales onto the deck and anglers' backs.

"First fish!" shouted veteran angler Chuck Freeman, reeling in an approximately 2-foot-long shimmering bullet tuna — his first time catching one in 47 years of fishing the Pacific.

Minutes later, he pulled in another and tossed it with the others, their tails thwapping the deck, painting it red with blood.

According to scientists, the super El Niño conditions

[See **Catch,** A14]

San Diego is considering using AI to help officers write police reports

BY LIBOR JANY AND JAKOB MCWHINNEY

Earlier this year, the San Diego Police Department made headlines for a policy that prohibited officers from using artificial intelligence to produce police reports. Now the department is opening the door to doing just that.

A request for information issued by the department on July 31 said it was looking for a program "that utilizes AI technology to assist officers and investigators in writing police reports."

"The goal of this initiative is to enhance efficiency in report writing, thereby allowing officers to respond more quickly to calls for service," the request for information read.

It noted that the program must allow users to maintain control over the "content and structure of their reports." It also said the request was issued "solely for information gathering and planning purposes." The document estimated the contract value to be somewhere between $500,000 and $3 million.

In an email, San Diego police spokesperson Ashley Nicholes emphasized that the department was in an "exploration phase" to learn what technology is available and what the best practices are. Should it choose to pursue AI-assisted police report programs, the department would conduct outreach to elected officials and community members, she said.

"SDPD is constantly looking at ways to maximize efficiency throughout the department, particularly

[See **Reports,** A6]

ROBERT GAUTHIER Los Angeles Times

DODGERS DOWN 2-0

After a surprisingly short outing by Yoshinobu Yamamoto, above, L.A. lost to the Brewers 7-4 in Game 2 of the NLCS in Milwaukee. **SPORTS, D1**

Port of L.A. posts a record

The facility moves more cargo during September than in any month in its history. **BUSINESS, A9**

Trump's golf project halted

An angry federal judge ordered a stop to tree-cutting at historic D.C. course. **NATION, A4**

Weather

Mostly sunny.
L.A. Basin: 76/57. **B5**

Markets **A11**
Opinion Voices **A12**

For the latest news, go to **latimes.com.**

7 85944 00200 5

FINANCIAL TIMES

TUESDAY 13 OCTOBER 2026

UK £3.70; Republic of Ireland €4.10

The Brexit cat flap offers Britain a way back
GIDEON RACHMAN, PAGE 25

How Man City triggered geopolitical strife
ANALYSIS, PAGE 13

Putin breaking 'ceasefire' on energy targets, says Zelenskyy

- Kyiv claims power and gas plants hit
- Russian leader defies Trump plan

HENRY FOY AND RAPHAEL MINDER — WARSAW
CHRISTOPHER MILLER — KYIV

Ukrainian President Volodymyr Zelenskyy yesterday blamed Russia for breaking an "energy ceasefire" announced by Donald Trump, signalling that Kyiv would continue its strikes unless Moscow halted attacks.

Responding to the US president's declaration on his Truth Social platform that Russia and Ukraine had agreed to a ceasefire, Zelenskyy yesterday said Moscow had attacked power and gas facilities across Ukraine overnight.

"Immediately after [Trump's] post, Russia launched a targeted strike . . . It was clear that Putin does not read Truth Social," he said.

Speaking at the Warsaw Security Forum, Zelenskyy said Kyiv was "ready to respect an energy ceasefire if Russia is ready to do the same".

Kremlin spokesperson Dmitry Peskov said in response that Moscow would only halt attacks for one day to allow Ukraine to hold elections, in effect rejecting the ceasefire. "They need 60 days of ceasefire not for elections, but to regroup, heal their wounds and continue the war," he added.

European diesel prices fell yesterday following Trump's deal on Friday with Vladimir Putin for Russia to release more diesel. Zelenskyy said the US president should have come to him to cut a "diesel deal". The price of diesel — a vital fuel for industry and agriculture — has soared as wars in the Middle East and Ukraine strain global supplies.

Speaking in Warsaw yesterday, Zelenskyy said: "Last night, Russian oil refineries were not burning. But at midnight a Russian jet-powered Shahed drone hit a gas plant in Ukraine . . . This is Putin's answer to Trump."

Russian drones continued to attack Kyiv yesterday after Zelenskyy's conference speech, with heavy air-defence fire and explosions reverberating throughout the city. Water was knocked out in much of the Ukrainian capital.

Sergii Fedorenko, acting chief executive of Ukraine's state gas company Naftogaz, said critical equipment was damaged by a Russian jet-powered drone. He said his employees were "doing everything they can to address the consequences of the strike as quickly as possible and prevent any risks to the stable operation of the energy system".

Vitaliy Bunechko, the governor of Zhytomyr region west of Kyiv, said that Russian drones had struck energy and railway facilities there.

Speaking ahead of Zelenskyy at the forum, Poland's Prime Minister Donald Tusk said Russia was "not interested in de-escalation, ceasefire or peace; they are only interested in domination".

Addressing Russia's hybrid war against Europe, Nato's supreme commander warned Moscow that the alliance was ready to strike back.

"I do not assess that conflict is imminent," said Alexus Grynkewich at the same conference. "[But] with the amount of activity going on in terms of sabotage and arson, I think our population around the alliance are nervous."

He added: "If someone is foolish enough to attack us, we will fight."

Poland warns Nato page 4
Diesel prices fall page 15
FT View page 24
Christof Rühl page 25

Muse moment Zuckerberg underlines aversion to regulation at launch of 'frontier' AI platform

Mark Zuckerberg demonstrates Muse in Menlo Park, California, last month — Minh Connors/Bloomberg

Mark Zuckerburg has doubled down on his rejection of tighter regulation of artificial intelligence, signalling that Meta would continue its vast spending on the technology as it released a powerful new AI model.

In an interview with the FT, the Facebook co-founder claimed that Muse Wonder was "at the frontier of what is being done in the AI field".

He added that Meta's focus on AI providing "personal empowerment" for consumers gave it a competitive edge over AI frontrunners Claude from Anthropic and OpenAI's ChatGPT.

Since launching the Muse app last month, Meta's share price has risen almost 10 per cent. The personal AI assistant, which uses bots to carry out everyday tasks from ordering groceries to booking holidays, has become the most downloaded app in the US.

The Meta chief declined to be drawn on fears that AI could potentially lead to mass destruction for humanity.

"I'm much closer to the belief that AI is a technology that can be engineered with normal guardrails and built responsibly than the anthropomorphic vision of AI, which is that it is just going to go do its own thing," he said.

Interview page 12
Lex page 26

Briefing

▸ Wall Street banks braced for record streak to end
Analysts expect the biggest investment banks in the US to report their worst trading revenues of the year next week, raising concerns that a record streak for the industry is nearing an end.— PAGE 10

▸ Burnham woos business
The prime minister will step up engagement with business this week, with a speed dating-style reception in Downing Street as executives fear tax rises in the October 28 Budget.— PAGE 2

▸ EU car deal 'imminent'
President Emmanuel Macron has said a deal that would push back Europe's phaseout of combustion engines and bolster its embattled car industry in the face of Chinese rivals is "imminent".—PAGE 4

▸ High street names for sale
Private equity groups are seeking to offload high street brands such as restaurant chain PizzaExpress and the Morrisons supermarket group as dealmaking returns to consumer industries.— PAGE 14

▸ Heathrow runway alert
Thomas Woldbye has warned that Heathrow investors will reassess plans to build a third runway if Andy Burnham does not give explicit backing to the £33bn project this year.— PAGE 2

▸ Musk tops donor league
Elon Musk has become the largest donor to Republicans' push to retain control of Congress in November's pivotal midterms, spending more than $275mn on vital races across the US.— PAGE 8

▸ CVC quiet on Israel deal
The buyout group has sought to keep quiet an investment in an Israeli defence company because of concerns it would attract controversy, only disclosing the deal to fund investors.— PAGE 10

▸ Resignation hits Merz
Germany's Social Democratic labour minister has abruptly resigned, triggering a government reshuffle as Chancellor Friedrich Merz's coalition struggles to agree on contentious reforms.— PAGE 6

Republicans on a mission to reshape Nixon's legacy

The reputation of Richard Nixon, the US president who resigned in disgrace over 50 years ago, is the subject of a rehabilitation drive by Republicans. 'Nixonmaxxing' videos are racking up millions of views while his Middle East 'playbook' and stand against the media are being lauded by Maga voters. The bid to reassess his legacy is backed by vice-president JD Vance, who said: 'If Watergate happened tomorrow it would be like a 12-hour news story.'

Unlikely revival ▸ PAGE 8

City lashes out at Burnham's bid to ban non-compete clauses in work contracts

MARTIN ARNOLD AND KIERAN SMITH

Hedge funds and banks have hit out at Andy Burnham's plan to end the use of non-compete clauses in employment contracts, warning it could disadvantage UK companies and risks "throwing the baby out with the bathwater".

The prime minister's plan to restrict non-compete clauses, which constrain a worker's ability to work for a rival for a period of time after leaving their current employer, has been welcomed by tech groups. But his promise triggered a swift backlash in the City of London.

"Our members are very disappointed by this proposal," said John Godfrey, a managing director at TheCityUK, which represents some of the largest financial groups. "They feel it will potentially damage the competitiveness of UK financial and professional services."

Many companies in the City, including hedge funds, investment banks and wealth managers, rely on non-compete agreements to try to stop star traders, money managers and dealmakers being poached by rivals.

Burnham said the practice was "a drag on innovation", adding: "We need our innovators to be able to move freely between companies and start their own without constraint."

Supporters of non-compete clauses say they are needed to protect intellectual property, client relationships and investment in training and development of key staff.

"The UK government risks throwing the baby out with the bathwater in its efforts to support the tech sector," said Jiří Król at the Alternative Investment Management Association, which represents hedge funds and private equity.

At top hedge funds, non-compete clauses often mean portfolio managers have to sit out of the market for up to two years before joining a rival, while an analyst might have to wait a year.

The founders of some top UK tech start-ups last month urged ministers to limit their use, arguing they hampered businesses' ability to compete with Californian rivals, which are banned from using non-compete clauses.

The government said: "We want the UK to be the best place for firms to start, scale, list and stay, and ensuring non-compete clauses aren't a barrier to hiring the best talent is a key way to make sure these innovative businesses aren't held back."

Non-compete clauses are included in the contracts of about 5mn British employees — typically with a duration of about six months.

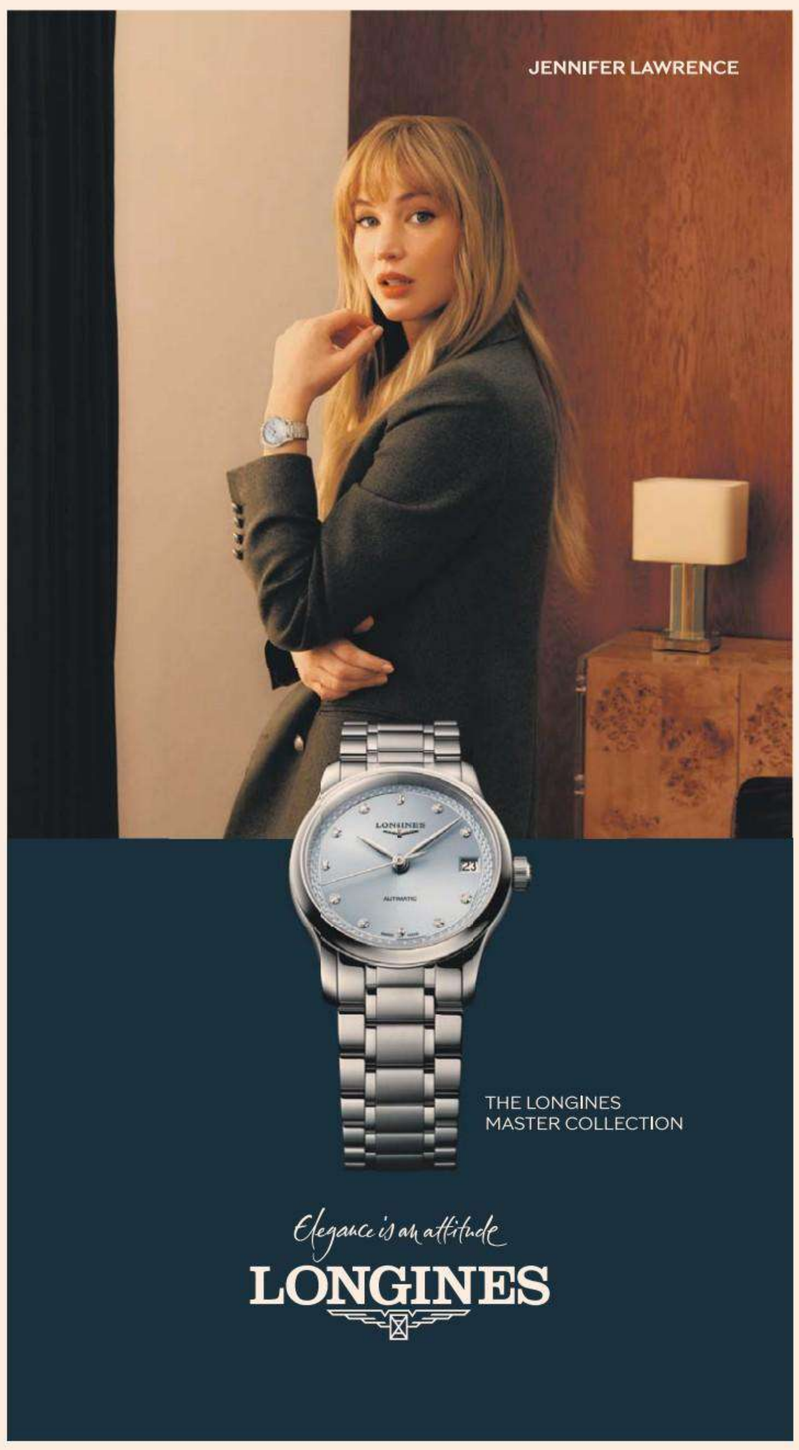

Subscribe In print and online

www.ft.com/subscribenow
Tel: 0800 028 1407

For the latest news go to www.ft.com

© THE FINANCIAL TIMES LTD 2026

No: 42,380 ★

Printed in London, Liverpool, Glasgow, Dublin, Frankfurt, Milan, Madrid, New York, Chicago, San Francisco, Tokyo, Hong Kong, Singapore, Seoul, Dubai

42>
9 770307 176128

World Markets

STOCK MARKETS

	Oct 12	Prev	%chg
S&P 500	7802.05	7811.54	-0.12
Nasdaq Composite	27294.77	27366.17	-0.26
Dow Jones Ind	51870.64	51654.95	0.42
Euro Stoxx 50	6201.21	6173.37	0.45
FTSEurofirst 300	2538.74	2523.06	0.62
FTSE 100	10656.28	10552.05	0.99
FTSE All-Share	5746.57	5693.90	0.93
CAC 40	7832.88	7803.33	0.38
Xetra Dax	25277.68	25087.27	0.76
Nikkei	Closed	69030.92	–
Hang Seng	24271.20	24211.35	0.25
MSCI World	4970.00	4952.50	0.35
MSCI EM	1706.80	1697.60	0.54
MSCI ACWI	1146.70	1141.30	0.47

CURRENCIES

Pair	Oct 12	Prev	Pair	Oct 12	Prev
$/€	1.117	1.120	€/$	0.895	0.893
$/£	1.322	1.324	£/$	0.756	0.755
£/€	0.845	0.846	€/£	1.183	1.182
¥/$	158.695	158.330	¥/€	177.310	177.369
¥/£	209.787	209.668	£ Index	85.322	85.29
Sfr/€	0.932	0.931	Sfr/£	1.103	1.100

CRYPTO

	Oct 12	Prev	%chg
Bitcoin	82641.50	82746.52	-0.13
Ethereum	2527.97	2485.01	1.73

COMMODITIES

	Oct 12	Prev	%chg
Oil WTI	93.70	91.85	2.01
Oil Brent $	106.70	104.67	1.94
Gold $	4164.89	4188.82	-0.57

GOVERNMENT BONDS

Yield (%)	Oct 12	Prev	Chg
US 2 Yr	4.77	4.76	0.01
US 10 Yr	5.24	5.27	-0.03
US 30 Yr	5.60	5.64	-0.04
UK 2 Yr	4.74	4.71	0.03
UK 10 Yr	5.38	5.41	-0.03
UK 30 Yr	5.93	6.00	-0.07
JPN 2 Yr	1.86	1.88	-0.02
JPN 10 Yr	3.00	3.04	-0.04
JPN 30 Yr	4.10	4.13	-0.03
GER 2 Yr	3.12	3.06	0.06
GER 10 Yr	3.47	3.47	0.00
GER 30 Yr	3.84	3.85	-0.01

Prices are latest for edition
Data provided by ICE. www.ice.com

MARDI 13 OCTOBRE 2026
82E ANNÉE – N° 25438
3,80 € – FRANCE MÉTROPOLITAINE
WWW.LEMONDE.FR –
FONDATEUR : HUBERT BEUVE-MÉRY
DIRECTEUR : JÉRÔME FENOGLIO

Le Monde

MONDIAL DE L'AUTO – SUPPLÉMENT — **LES CONSTRUCTEURS EUROPÉENS SOUS LA PRESSION DE LA CHINE**

Accord Trump-Poutine : l'Ukraine et l'Europe défiées

▸ Donald Trump a annoncé, dimanche, un « cessez-le-feu énergétique » entre la Russie et l'Ukraine, mais ni Moscou ni Kiev ne le confirment

▸ Volodymyr Zelensky affirme que la Russie a frappé des installations ukrainiennes, notamment à Kharkiv, après l'annonce du président américain

▸ Plusieurs pays, dont la France, le Canada et le Royaume-Uni, se disent favorables à une « trêve énergétique » et appellent la Russie à la respecter

▸ Après l'accord scellé par les Etats-Unis et la Russie sur le gazole russe, les Européens tentent d'afficher un front uni sur la sécurité de l'Ukraine

▸ Le chef des forces armées de l'OTAN devait aborder, lundi, à Varsovie, les moyens de contrer la guerre hybride de Moscou

PAGES 4-5

POUR GLUCKSMANN, LA BATAILLE DU RASSEMBLEMENT COMMENCE

▸ Le coprésident de Place publique a été désigné, dimanche, candidat à l'élection présidentielle dès le premier tour de la primaire à gauche, avec 66 % des voix

▸ Partisan d'une rupture avec LFI, il va devoir composer avec le PS, qui reste ouvert à des accords avec les « insoumis »

PAGE 10

Olivier Faure et Raphaël Glucksmann, à Paris, le 11 octobre. MARIE MAGNIN/DIVERGENCE POUR « LE MONDE »

Récit Du monde agricole aux lycées, la France à bout de nerfs

C'EST UN PAYS ÉNERVÉ, fatigué. Une population au bout du rouleau et au bord du burn-out. Au sortir d'un été interminable, rythmé par les canicules et les incendies, la France se réveille comme d'un mauvais rêve, en sueur, fébrile, agitée. Accablé par le cumul des crises et des motifs d'inquiétude qui forment les prémices d'une tempête parfaite – augmentation des taux d'intérêt, baisse du pouvoir d'achat, crise du logement, taux de chômage, mouvement lycéen… –, le pays hésite entre révolte et abattement, tel un malade atteint de catatonie.

PAGE 13

Lycées
Confrontés à la violence, des proviseurs épuisés

Alors que plusieurs d'entre eux ont été blessés ou menacés, des chefs d'établissement racontent la difficulté à « tenir le choc » face à la mobilisation et celle à rouvrir les lycées après les blocages

PAGES 14-15 ET **IDÉES** P. 28-29

Violences sexuelles
L'équilibre préservé de la loi intégrale

La majorité des dispositions du texte, dont le vote solennel est prévu mardi 13 octobre, à l'Assemblée nationale, a été sauvegardée, avec toutefois des concessions, notamment sur la protection à apporter aux femmes étrangères

PAGE 16

Budget 2027
Le projet de loi de finances arrive à l'Assemblée nationale

PAGE 12

Cinéma
« Naza », un documentaire vertigineux sur la guerre à Gaza

PAGE 25

ÉDITORIAL
LES PRIX NOBEL SCIENTIFIQUES SANS LAURÉATES NE SONT PAS UNE FATALITÉ

PAGE 30

Moyen-Orient
Les houthistes frappent l'Arabie saoudite

Un missile lancé par les rebelles du Yémen, samedi, sur l'aéroport de Riyad, a fait au moins 12 morts et 309 blessés dont une Française

PAGE 6

Entretien
« Chacun doit se livrer à l'examen de sa propre parole »

Trois ans après le 7-Octobre en Israël et le début de la guerre à Gaza, la rabbine Delphine Horvilleur revient sur ce que ces drames ont provoqué en elle

PAGES 26-27

VU PAR CHAPPATTE (SUISSE) — CARTOONING FOR PEACE

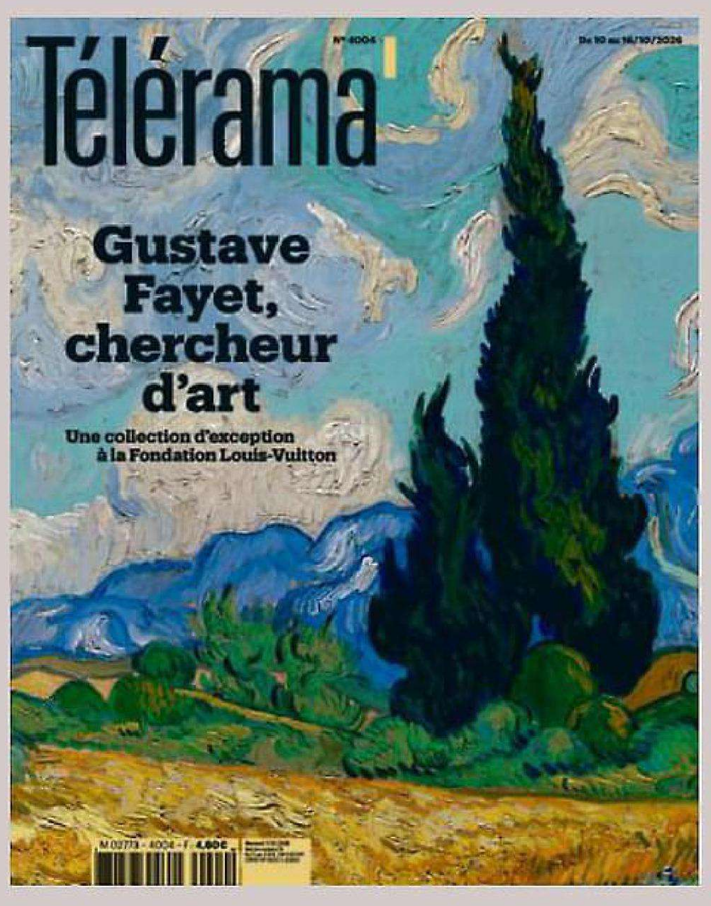

En vente chez votre marchand de journaux

M 00147 - 1013 - F: 3,80 €

Allemagne 5,10 €, Andorre 4,50 €, Autriche 4,90 €, Belgique 4,20 €, Espagne 4,50 €, Grèce 4,40 €, Guadeloupe-Martinique 4,10 €, Italie 4,40 €, Luxembourg 4,40 €, Maroc 35 DH, Pays-Bas 4,90 €, Portugal cont. 4,40 €, La Réunion 4,10 €, Sénégal 2 600 F CFA, Suisse 4,90 CHF, Tunisie 8 DT

COLLECTION LE MONDE
LOVECRAFT
L'HORREUR DANS LE MUSÉE
VOLUME N°2
EN VENTE UNIQUEMENT EN FRANCE MÉTROPOLITAINE

Le Monde

SCIENCE & MÉDECINE – SUPPLÉMENT
LES ÉCOSYSTÈMES FRAGILES DES FJORDS DU GROENLAND

MERCREDI 14 OCTOBRE 2026 • 82E ANNÉE • N°25439 • 3,80 € • FRANCE MÉTROPOLITAINE • WWW.LEMONDE.FR

FONDATEUR : HUBERT BEUVE-MÉRY • DIRECTEUR : JÉRÔME FENOGLIO

Budget : un débat miné par la présidentielle

▸ Les députés devaient étudier, à partir de mardi, en séance publique, le projet de loi de finances, dans le contexte tendu de l'élection présidentielle à venir

▸ L'absence de majorité à l'Assemblée et la compétition entre les formations politiques en campagne rendent l'adoption du texte très incertaine

▸ Le groupe socialiste, avec lequel Sébastien Lecornu avait trouvé un compromis pour le budget 2026, a déposé une motion de rejet préalable

▸ En cas de blocage, le gouvernement pourrait avoir recours à des ordonnances ou à une loi spéciale permettant à l'Etat de continuer à fonctionner

▸ Ces débats se tiennent au moment où la dette flambe et où le FMI souligne le décrochage du PIB de la France en 2026

PAGES 8-9

Etats-Unis
L'accord sur le gazole voulu par Trump crée la controverse

Le projet du président américain d'importer du diesel russe, malgré les sanctions occidentales contre Moscou, a suscité la fureur de nombre d'élus

PAGES 2-3

International
Le chef des forces alliées de l'OTAN tente de rassurer les Européens

Le général américain Alexus Grynkewich a tenu, lundi, à Varsovie, un discours également destiné à adresser un message clair à la Russie

PAGE 4

CYBERATTAQUE MASSIVE CONTRE DES SUPERMARCHÉS

▸ Des milliers de systèmes frigorifiques d'enseignes de la grande distribution ont surchauffé dans la nuit de dimanche à lundi. L'Office anti-cybercriminalité a ouvert une enquête PAGE 13

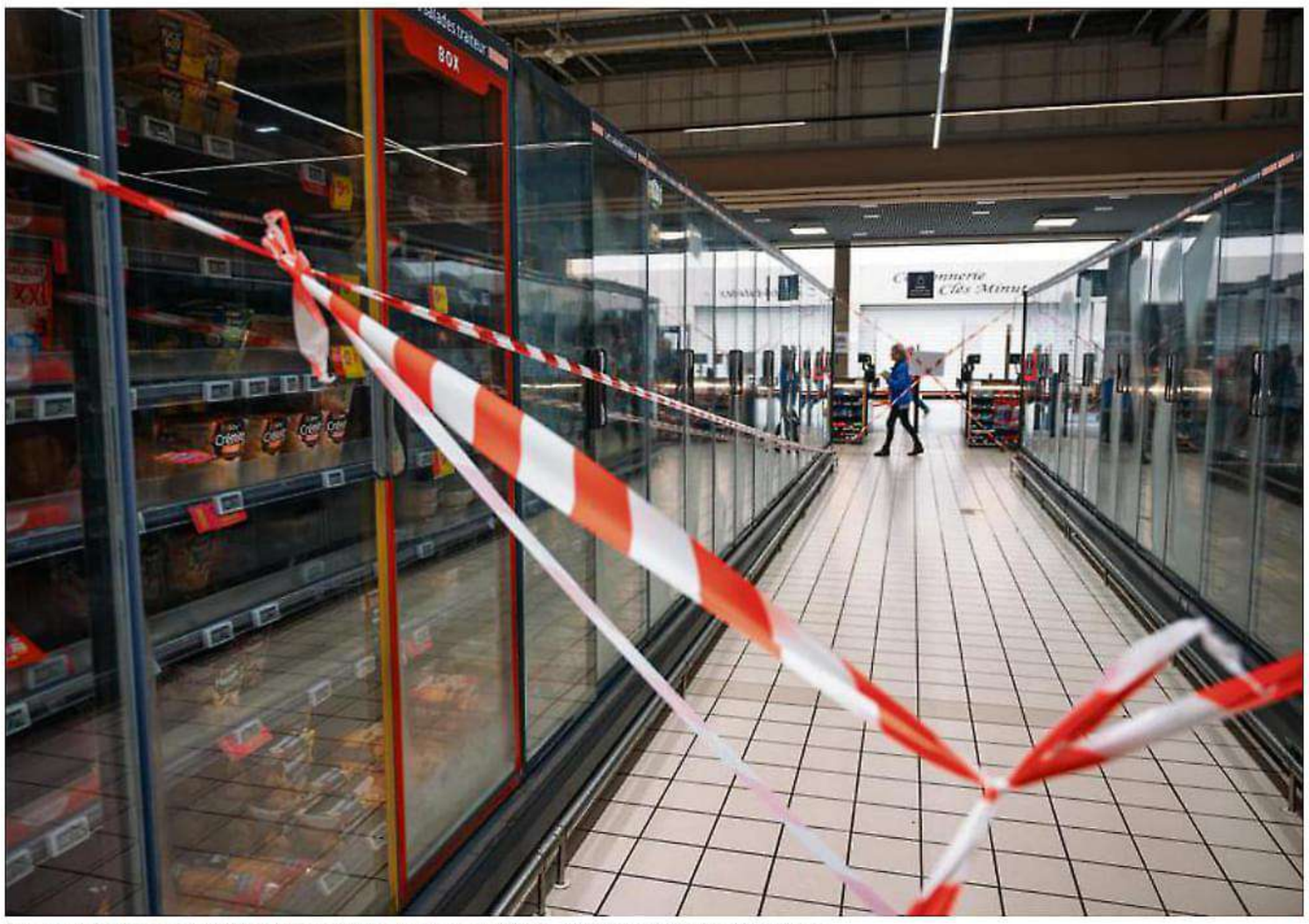

Dans un Intermarché des Côtes-d'Armor, le 12 octobre. PHOTOPQR/« OUEST-FRANCE »/ELSA RANCEL

Lycées
La colère contre Parcoursup au cœur de la mobilisation

La suppression de la plateforme d'orientation est l'une des principales revendications du mouvement lycéen

PAGE 12, **IDÉES** P. 26 ET **CHRONIQUE** P. 28

Politique
La quête de respectabilité du RN malmenée

La volonté des dirigeants du Rassemblement national de « dédiaboliser » le parti se heurte à des scandales récurrents, qui concernent des « petites mains » ou des élus plus exposés

PAGE 10

Santé
Les dix-sept principales menaces du XXIe siècle

PAGE 7

Campus
Le coût élevé de la maternité pour les jeunes chercheuses

PAGE 17

Bonnes feuilles
« Radicales » raconte les électrices d'extrême droite

PAGE 19

Cinéma
« Minotaure », une exploration des malaises russes

Grand Prix du jury au dernier Festival de Cannes, le film d'Andreï Zviaguintsev, cinéaste russe exilé en France, sort en salle, mercredi. Il raconte les déchirements intimes et collectifs de la population russe depuis le début de la guerre en Ukraine

PAGE 20

VU PAR AREND VAN DAM (PAYS-BAS) — CARTOONING FOR PEACE

ÉDITORIAL
GLUCKSMANN : SORTIR DU FLOU PROGRAMMATIQUE
PAGE 28

Découvrir le monde, explorer ses trésors naturels et culturels, vivre des émotions fortes et des moments de partage : telles sont les promesses d'Arts et Vie, votre spécialiste du voyage culturel depuis 70 ans. Animés par une passion sincère pour la culture et la transmission, nous vous proposons des circuits guidés où la curiosité devient rencontre et où chaque destination se révèle en profondeur. Voyager en groupe avec Arts et Vie, c'est choisir l'expertise, le confort, la convivialité et l'authenticité — pour voir le monde autrement.

www.artsetvie.com

Recevez gratuitement notre brochure de voyages *Évasion* 2027 au 01 64 14 52 97 ou en scannant ce QR Code.

ARTS ET VIE
VOYAGES CULTURELS

M 00147 - 1014 - F: 3,80 €

Allemagne 5,10 €, **Andorre** 4,50 €, **Autriche** 4,90 €, **Belgique** 4,20 €, **Espagne** 4,50 €, **Grèce** 4,40 €, **Guadeloupe-Martinique** 4,10 €, **Italie** 4,40 €, **Luxembourg** 4,40 €, **Maroc** 35 DH, **Pays-Bas** 4,90 €, **Portugal cont.** 4,40 €, **La Réunion** 4,10 €, **Sénégal** 2 600 F CFA, **Suisse** 4,90 CHF, **Tunisie** 8 DT

On the road

Karl Bushby's 28-year walk around the world

Interview Life & Arts

'I knew I was being followed' Keira Knightley on spy drama The Lives of Others

Life & Arts

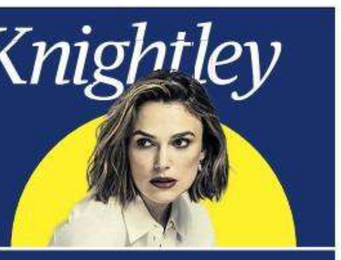

The Guardian

Tuesday
13 October 2026
£3.50
From £2.40 for subscribers

PM: Britain's relationship with EU 'not good enough'

Burnham promises 'serious dialogue' over UK's place in Europe

Pippa Crerar
Jennifer Rankin
Lisa O'Carroll

Andy Burnham has promised a "serious dialogue" over the UK's future place in Europe, saying the existing relationship is "not good enough", as he frames next month's Brussels summit as a possible first step to EU membership.

The prime minister said Britain must take a "clear-eyed rational look" at its long-term relationship with the bloc to boost economic growth and control immigration, which needed to go beyond Labour's existing red lines. The next "reset" summit will take place on 20 November, ending months of uncertainty, with the two sides seeking deals on food and drink, youth mobility and emissions trading, which Burnham hopes could boost the economy by £10bn a year.

One EU diplomat said a deal on the three "significant but modest" issues needed to be approved as a test of the UK's good faith so that both sides could get on with the "real reset" in the longer-term relationship.

But the UK remains braced for a possible row over protectionist "Made in Europe" trade rules amid industry fears they could lock out UK manufacturers, prompting the prime minister to pledge he would raise concerns with his EU counterparts.

Burnham was also forced to clarify that he did not think Russian interference in the 2016 Brexit campaign had affected the final result, after he raised questions about the legitimacy of the outcome at the weekend.

In a statement to MPs, the first since the party conference recess, an otherwise confident-sounding Burnham said that it would be a "major dereliction of duty" for his government to turn away from exploring closer relations with the EU .

"We should not turn our backs on this opportunity and I hope all sides of this house will get behind the government's efforts to land a positive outcome," he said.

"I believe our chances of doing so will be enhanced 2

Joining the team
New Labour MP sworn in after byelection win

▲ *Sagal Abdi-Wali, the new MP for Holborn and St Pancras, takes a selfie with Andy Burnham and Labour colleagues*

PHOTOGRAPH: IAN WEST/PA

Security review for MPs after Widdecombe death

Rajeev Syal
Home affairs editor

Security arrangements for high-profile public figures including politicians and members of the royal family are to be urgently reviewed after the killing of Ann Widdecombe, Shabana Mahmood, the home secretary, said yesterday.

Mahmood said former MPs, party leaders who are not MPs, peers, former members of devolved parliaments and party spokespeople will also be offered police support.

The UK's protective security system would be re-examined to combat the growing risks of terrorism, extremism and state threats, as well as harassment and intimidation, Mahmood said.

The review will be carried out by Sir Stephen Lovegrove, a former UK national security adviser, who will look at whether current security arrangements provide adequate protection for those most at risk.

This includes high-profile individuals including royals, government ministers, MPs, locally elected representatives and other prominent individuals in British politics. His review will not 2

Revealed: Farage aide's role at UK polling firm

Exclusive
Henry Dyer
Rowena Mason

A close adviser to Nigel Farage had an influential role at a national polling company despite not being publicly associated with the firm, the Guardian can reveal. Chris Bruni-Lowe, Farage's private pollster for many years, played an important role in the operations of Redfield & Wilton Strategies and used it to develop potential campaign strategies, according to several sources who have worked there.

The firm, founded in 12

4,00€ mardi 13 octobre 2026 LE FIGARO – N° 25 543 – www.lefigaro.fr – France métropolitaine uniquement

LE FIGARO

« Sans la liberté de blâmer, il n'est point d'éloge flatteur » Beaumarchais

HISTOIRE
1797, L'ANNÉE OÙ L'ÉTAT EN BANQUEROUTE A RUINÉ LES ÉPARGNANTS FRANÇAIS PAGE 15

MAROC
À FÈS, LE SYMBOLE FORT DE L'OUVERTURE D'UN MUSÉE DE LA CULTURE JUIVE PAGE 34

LE FIGARO BIG BANG!

Comment voyagerons-nous demain ? PAGES 23 À 26

LOI INTÉGRALE
L'État de droit secoué, la désorganisation judiciaire redoutée PAGE 4

PRÉSIDENTIELLE
Les ambitions intactes de François Hollande PAGE 6

CLIMAT
El Niño favorise les inondations des côtes de Californie PAGE 12

PHARMACIE
La Chine est devenue incontournable, de la recherche à la production PAGE 20

ALIMENTATION
Une cyberattaque inédite frappe les supermarchés français PAGE 29

CHAMPS LIBRES
• Les bonnes feuilles du nouvel essai d'Amin Maalouf
• La chronique de Renaud Girard
PAGES 16 ET 17

FIGARO OUI FIGARO NON

Réponses à la question de lundi :
Approuvez-vous la décision de Trump de sceller un accord avec Poutine pour faire baisser les prix du diesel ?

OUI	NON
28 %	72 %

VOTANTS : 178 114

Présidentielle 2027 : pensez-vous que Raphaël Glucksmann accédera au second tour ?

Téléchargez l'appli du Figaro pour voter

M 00108 - 1013 - F: 4,00 €

Lycées : nouvelle mobilisation sur fond de montée des violences

Avec l'« acte V » de la mobilisation lycéenne ce mardi, l'exécutif et les services de police craignent de nouveaux débordements, huit membres de l'Éducation nationale ayant été blessés lundi.

Si les fermetures de lycées étaient ce lundi *« en net recul »* – avec 96,5 % d'établissements ouverts – et les *« foyers de perturbation » « plus circonscrits »*, selon le ministère de l'Éducation nationale, les violences, elles, *« s'intensifient »*, a ajouté ce dernier. Elles sont *« particulièrement concentrées »* dans l'académie de Créteil, à Bordeaux et à Lyon. Pas moins de huit fonctionnaires de l'Éducation nationale ont été blessés lundi ainsi que seize membres des forces de l'ordre. À Marseille, un policier a été touché au cou par un tir de mortier devant le lycée Saint-Exupéry. Depuis le début de la mobilisation, *« on a malheureusement dépassé le cap des cent personnels blessés »*, a déploré Édouard Geffray, le ministre de l'Éducation. Pour l'« acte V », ce mardi, 130 000 à 180 000 manifestants sont attendus en province, et 30 000 à 40 000 à Paris, selon une source policière qui prévoit des débordements en fin de journée.

→ « NOTRE MÉTIER EST DEVENU DANGEREUX » : LES PROVISEURS TIRENT LA SONNETTE D'ALARME → À AUBAGNE, LE PÉRIPLE TERRIFIANT DU COLLÉGIEN QUI A OUVERT LE FEU SUR SON PRINCIPAL ET SUR SON ENSEIGNANTE PAGES 2, 3 ET L'ÉDITORIAL

TOM NICHOLSON/REUTERS

À l'Assemblée, l'équation budgétaire impossible de Sébastien Lecornu

À six mois de l'élection présidentielle de 2027, les députés entament ce mardi l'examen des derniers projets de loi de financement de l'État et de la Sécurité sociale de la présidence d'Emmanuel Macron. Une discussion parlementaire qui s'annonce chaotique et qui a toutes les chances de se solder par un passage en force, via l'activation du 49.3 ou le recours aux ordonnances. PAGES 8 ET 9

Affaiblie par Trump, l'Otan fixe ses lignes rouges à Poutine

« Si quelqu'un est assez insensé pour nous attaquer, nous nous battrons. (...) Nous veillerons à ce que toute attaque contre n'importe quel allié soit totalement vaine », a déclaré lundi le général américain Alexus Grynkewich, principal chef militaire de l'Otan, lors d'un forum à Varsovie. Faisant abstraction des tergiversations de Donald Trump, sa *« théorie de la victoire »* repose sur le tracé ferme de *« lignes rouges »* que la Russie ne doit pas franchir. Il estime toutefois qu'un conflit n'est pas imminent. PAGES 10 ET 11

ÉDITORIAL par Vincent Trémolet de Villers

Tableau noir

Lakanal, c'est une vieille école à Aubagne, en Provence. Joseph Pagnol y fut instituteur. Il n'y a plus de blouses, mais certainement plus d'écrans que d'encre et de craies. Lundi, un collégien s'y est rendu armé d'un fusil pour tirer sur ses professeurs. Rien à voir avec le blocus des lycées et son arrière-plan politique, mais tout à voir avec l'impression commune de déglingue à tous les niveaux de la société française. Ici, un besoin meurtrier, là des violences gratuites, partout un malaise de la jeunesse qui n'est que le miroir grossissant, le tableau noir d'un pays qui ne sait plus qui il est, encore moins où il va.

Cette semaine encore et jusqu'aux vacances de la Toussaint, les élèves et les étudiants vont vivre au rythme des blocus, des manifs, des incendies volontaires, d'une rage stérile. Cela fait longtemps que l'école n'est plus un sanctuaire, mais le réceptacle des pulsions les plus dangereuses. Samuel Paty et Dominique Bernard ont été sauvagement tués au nom d'Allah, d'autres subissent les coups, les menaces et parfois la mort, comme Agnès Lassalle, à Saint-Jean-de-Luz, victime d'un élève mal soigné de ses troubles psychiques. Le fanatisme idéologique ou religieux s'agrège aux maladies de l'âme qui frappent les nouvelles générations dans des proportions impressionnantes. C'est au regard de ce mal-être qu'il faut analyser ce mouvement lycéen aux revendications souvent absurdes et confuses.

L'emploi du temps ? Revenons à Pagnol, qui en sixième nous décrit son quotidien : *« Nous restions au lycée onze heures par jour, sauf le jeudi, dont la matinée était remplie par une étude de quatre heures : c'était la semaine de soixante heures, qui pouvait encore être allongée par la demi-consigne du jeudi ou la consigne entière du dimanche. »* C'était il y a un siècle et depuis nous nous congratulons d'être sortis de cette prison. Ce qui nous manque, pourtant, c'est cette chose antique que le « peuple adolescent » a rangée au musée : l'autorité. Et, avec elle, l'admiration qui permet au plus humble de se hisser au-dessus de lui-même. Il n'y a qu'à relire ce qu'écrit Pagnol sur son père quand il était sur son estrade pour mesurer à quel point nous avons détruit, par légèreté et par arrogance, l'irremplaçable alchimie du maître qui enseigne et de l'élève qui apprend. ■

Retrouver l'autorité et l'admiration

PIEMAGS/ALAMY VIA REUTERS ; MUSÉE DE LA CULTURE JUIVE, FÈS

AND : 4,60 € – BEL : 4,10 € – CH : 5,00 CHF – D : 4,60 € – ESP : 4,60 € – GR : 4,10 € – LUX : 4,10 € – MAR : 37 DH – DOM : 5,10 € – PORT.CONT. : 4,10 € – TUN : 11,00 TND ISSN 0182.5852

Clarín

El Nobel, por la "estabilización"

En Economía distinguieron a dos investigadores de Estados Unidos. P. 14

"Valentín no quería vivir más"

Gustavo Yankelevich relató cómo rescató a su nieto de la violencia de su padre. P. 42

BUENOS AIRES, ARGENTINA, AÑO LXXXI, Nº 29.054, **PRECIO: $ 4.300,00** EN CABA Y GBA - RECARGO ENVÍO AL INTERIOR $ 800,00 - PRECIO DE LOS OPCIONALES, EN EL ÍNDICE DE LA PÁGINA 46.

Martes 13 de octubre de 2026

El FMI dice que la economía crecerá menos y Milei defiende a Caputo

El Fondo rebajó la proyección de la suba del PBI argentino: de 3,5% a 2,1%.

Al iniciarse la reunión anual del organismo en Bangkok, el informe semestral analizó -entre otros- los últimos datos de la actividad económica argentina para bajar aquella previsión. El ministro Luis Caputo se reunirá allí con Kristalina Georgieva para cerrar la revisión de metas del programa actual y destrabar un desembolso de 860 millones de dólares. La gestión de Caputo recibió ayer un fuerte apoyo del presidente Milei, quien sostuvo que ambos tienen una visión "perfectamente alineada". Enfatizó que en el Gobierno "nadie cuestiona" al ministro. P. 6

Cambio. Lamolina decidió por el celular, algo que sólo puede hacerse por el VAR.

Otro arbitraje insólito: anulan un penal después de ver la jugada en celular

El partido de anoche en All Boys por la Primera Nacional, entre el local y Godoy Cruz, fue un escándalo. El árbitro Nicolás Lamolina le dio un penal dudoso a los visitantes (que no convirtieron) y, poco después, sancionó otro. Pero cuando los jugadores y asistentes de All Boys le mostraron las imágenes de la jugada en un celular, se rectificó y dio tiro libre. En la previa, los barrabravas de All Boys chocaron con la Policía: 8 detenidos. P. 36

Desde Devoto ya trasladaron a más de 300 presos

El Servicio Penitenciario Federal ubicó a 300 detenidos en el nuevo anexo del penal de Marcos Paz. Los primeros traslados se realizaron para los presos que afrontan problemas de salud. La cárcel de Devoto, que será totalmente desactivada, alojaba hasta ahora a 930 detenidos procesados y a otros 583 que ya tienen condena. El Ministerio de Seguridad detalló los traslados, mientras que la Procuración Penitenciaria de la Nación presentó objeciones. P. 26

Operan al Papa, pero confían en que podrá viajar a la Argentina

En el Policlínico Gemelli de Roma, este mediodía le extraen un nódulo del pulmón. Ayer mantuvo su actividad normal y le ratificó al arzobispo de San Juan, Jorge Lozano, que sigue en agenda su gira sudamericana. "Nos vemos pronto en la Argentina", le aseguró. León XIV lleva 17 meses de pontificado -tras suceder al papa Francisco- y afronta ahora su primer evento significativo con su salud. P. 3

Hackearon las heladeras en cientos de supermercados de Francia

El ciberataque se concentró en un software danés, que gestiona parte de los sistemas de refrigeración de las mayores distribuidoras francesas. Subieron a 36° la temperatura de las vitrinas refrigeradas y se perdió el stock de alimentos congelados. Un daño millonario en euros. P. 16

Sin público. La restricción es temporal.

Se triplicó el caudal de las Cataratas y cerraron el Parque Nacional

La crecida, luego de las intensas lluvias en la región de la Triple Frontera y las altas cuencas del Iguazú, es otro de los efectos del fenómeno de El Niño. Como medida preventiva, ya se había desmontado la pasarela que conduce a la Garganta del Diablo. P. 29